京城日報 夕刊
七月二十五日（月）

クロム側時計 十五圓以上 十八金腕時計 十五石入 各種在庫 京城本町 村木時計店 大豊富 電話本局 二一七四

簡保積立金の運用
七年度の四百四十萬圓は公共事業貸付と國債購入
諮問委員會で決定

朝鮮簡易生命保險事業諮問委員會第二回會議は二十五日午前八時半より本府第一會議室に於て開催せられ、會長今井田政務總監の外委員たる山本遞信、牛島內務、林財務、渡邊殖產、林學務各局長、穗積事務官、宮島拓務省朝鮮部第二課長、林商銀頭取、韓朝鮮生命社長及幹事として西崎地方課長、兒玉理財課長、菊松保險監理課長、飯田遞信副監督官出席し、諮問事項たる昭和七年度積立金運用計畫を審議の結果、諮問案通り可なりと認むる旨答申することに決定した、昭和七年度朝鮮簡易保險積立金總額四百四十四萬六百八十四圓の內四百四十萬圓を公共事業に對する貸付と國債購入とに充當することとなつた。又貸付を行ふべき公共事業の種類及貸付利率は左の通り決定した、尙借入の資格及手續に就ては近く官報に發表せらるる筈であつて其後借入の申込を受付け更に貸付先を委員會に諮問して決定なる見込である 本年度積立金貸付事業及貸付利率

貸付利率年五分四厘の事業
（一）公益市場
（二）食糧及日用品廉價供給
（三）實費診療事業
（四）職業紹介所
（五）公益質屋
（六）授產事業
（七）職業輔導事業
（八）小額生業資金貸付

貸付利率年六分の事業
（九）自作農創設
（十）下水道
（一一）汚物處分施設
（一二）傳染病院
（一三）療養所

貸付利率年六分六厘の事業
（一四）產業共同施設
（一五）農業倉庫
（一六）乾繭場
（一七）上水道
（一八）公立病院
（一九）小學校及普通學校
（二〇）實業補習學校
（二一）道路及橋梁

全滿の郵便局突如封鎖さる
接收準備中遂に衝突
奉天郵政局長 國府の引揚令を遂行

【奉天廿四日發電】滿洲國政府は八月一日に郵政權を接收すべく、奉天郵政管理局に管理員を派し着々接收の準備を進めてゐたが、南京政府と滿洲國政府の間に立つて斡旋に努力してゐたポリテイ管理局長が俄然、南京政府の管理局封鎖、引揚命令に服從し、二十四日郵政管理局を閉鎖したので、滿洲國としては遂に正面衝突するに至り全滿洲國郵便局は二十五日より一齊に封鎖され、內外郵便物の遞送、配達停止さるるに至つた

奉天郵政局長の布告文

【奉天廿四日發電】奉天郵政管理局長ポリテイ氏は二十四日附左の如き布告を發し奉天郵政管理局を閉鎖した

事變以來數ヶ月本郵政管理局長は極力郵政の維持に努め、民衆の便利を圖り來たれるも、今や再び現狀を維持するの方法なく即時郵政事務を停止すべし、從つて今後一切の債務の責めを負はず、本郵政局當處に復するを待つて整理すべし、現在當局における郵便貯金は數十萬元に過ぎず、而して當郵政局の不動產は二百數十萬元に達す、依つて事務停止中之を擔保とすべし

藤原郵務司長來奉し善後策を

【奉天廿五日發電】奉天郵政管理局の閉鎖で今朝來全滿の郵政事務は停止されるに至つた、新京政府より派遣された藤原郵務司長は二十五日朝七時奉天到着、各關係者を招集して善後策を研究中であり尙ポリテイ局長とも會見の豫定である

郵政管理局の南京系職員 廿五日引揚げ

【奉天廿五日發電】奉天郵政管理局副局長を始め南京政府系職員數名は、廿四日夜官舍を引拂つた

ポ管理局長 諒解を求む

【奉天廿四日發電】南京政府のポリテイ管理局長に對する封鎖及引揚命令は二十三日夜九時奉天郵政管理局に到着したので、ポ局長は二十四日午前奉天總領事館に森島總領事代理を訪問、行掛りを述べ滿洲、支那兩國間の協力に全力を盡したが、今回の命令は突然到着し、自分としても意外の感に打たれた程で甚遺憾遂に管下郵便局に閉鎖を命令したと述べた

滿洲國改善は步一步と 色部鮮銀理事談

八月十二日の鮮銀總會で重任と見らるる色部鮮銀理事は、滿洲より歸來後廿四日夜東上したが
滿洲國は治安金融方面も更に角步一步改善されてゆきつゝあり又改善されるであらう、併かも我が援助は相當協力なるを要する云々
と語つた

總監午餐會

今井田政務總監は廿五日正午朝鮮ホテルに同日の簡保委員會出席者一同を招待して午餐會を催した

滿洲國は實力で管理局を回收
廿六日朝より新國家の切手で郵政事務開始

【奉天廿五日發電】滿洲國政府は滿洲國官吏をして閉鎖された奉天郵政管理局の事務を開始すべく藤原郵務局長は之が方法に就きポリテイ管理局長等と協議中であるが郵政事務は公共機關たる關係上急速的に事務開始をなすことゝなり廿五日午後滿洲國側は實力で管理局を回收し、明廿六日早朝より新國家の切手を使用して郵政事務を開始することに大體方針を決したが尙管理局長ポリテイ氏は新たに管理局長として滿洲國の任命を受くべく、交通部は目下就任交涉中である

社民、勞農黨 合同大會 廿四日協調會館

【東京電話】社民黨並に勞農大衆黨の合同大會は、二十四日芝協調會館に開會、麻生久氏を議長に推し滿場一致合同の宣言を爲した後議事に入り、規約、黨名、綱領、政策等を決定、更に宣言を可決し左の役員を選擧し無事合同大會を終つた

中央執行委員長 安部磯雄
書記長 麻生久
主任會計 三輪壽壯
中央執行委員 松崎龍介外百六名
顧問 堺利彥外五名（大衆系） 吉野作造、鈴木文治外三名（社民系）
全國委員 百八十六名

豫算成立前に救濟に着手
內務省實施を急ぐ

【東京電話】農村救濟事業實施の緊急切なるに鑑み、內務省の九千九百萬圓の農村救濟土木事業に就いても、臨時議會の通過を待つ時は實施期は早くも十月末となり、東北、北海道の如きは直に降雪の期に入り實施を妨げ難い結果となるので、內務省では今回は特に豫算の成立を待たず、地方土木の事業は或る程度まで其の工事に着手せしむることに決定した、即ち町村事業五千八百萬圓、府縣事業二千九百萬圓に關しては豫算に關し大藏省の諒解を得次第、各地方に大藏省で額を內示して其の五割以內の範圍に於て速かに實施設計を了し、臨時府縣會又は參事會の議決を得て直に工事に着手せしめ、窮迫の極に達せる農村救濟の實を擧げることゝし、目下交涉中の大藏省の諒解を促進することゝなつた

赤字補塡方針
大藏省內の意見疎隔す
藏相は公債增發主義 事務當局は增稅主張

【東京電話】明年度豫算編成を前にして最難關たる巨額の赤字を如何にして補塡すべきかの歲計均衡調節方針につき、高橋藏相は增稅絕對反對、公債增發主義を持せるに對し、事務當局は歲計調節の定石たる增稅を第一に考究し、公債增發は最後的手段であるとの見解を有し、未曾有の非常時財政の豫算編成を前にして政務、事務當局間に全く意見の疎隔を來たし、かつ增稅を考慮するにも高橋藏相は一般的增稅を事務當局は社會的增稅を主張し、これ又不一致を來たしてゐる

日高大將逝く
海軍三寶の一つ缺く
廿四日朝、享年八五歲

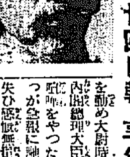

【東京電話】正二位勳一等功二級男爵海軍大將日高壯之丞氏は、二十四日早朝起床後腦溢血で卒倒し手當を加へたが何復せず、午前六時十五分急逝した、享年八十五歲 男は舊薩摩藩士兒島藤之進の四男に生れ、東鄉、山本兩大將と共に海軍兵學校第一期卒業生で海軍の三寶と稱されてゐた、同期生の山本大將より五つ年上、東鄉元帥より一つ年下で維新當時會津攻めに參加して少尉に任官、日淸戰役には軍艦橋立の艦長として殊勳をたて、長らく海軍兵學校の校長を勤め大尉時代に、今を時めく現內閣總理大臣齋藤子と組打の大喧嘩をやつたなど多くの逸話をもつが急報に馳付けた山本伯も舊友を失ひ感慨無量の態であつた

日高大將に勳章加授

【東京電話】畏きあたりでは故日高海軍大將多年の功勞を思召され左の如く勳章加授の御沙汰ある由
海軍大將 正二位勳一等功二級 男爵 日高壯之丞
授旭日桐花大綬章

上內警察部長 廿四日東上

來る廿八日より內務省に於て開會せらるる全國警察部長會議に列席のため、京畿道警察部長上內彥策氏は佐々木警部帶同廿四日午後十時卅分京城驛發東上した

全國中等學校地歷教員視察

來る二十九日から三十一日まで三日間京城師範學校において開催される第十回全國中等學校地理歷史教員協議會に內地各縣より出席する約二百三十名は同協議會終了後三班に分れ鮮內視察をなすが視察地左の如し▲第一班（六七名）咸北、金剛山▲第二班（五四名）金剛山、平壤、新義州▲第三班（二九名）群山、論山、慶州

滿洲國協和會 廿五日發會式を擧行

【奉天二十四日發電】新滿洲國の建國精神振興と民族協和運動を目的として生れた滿洲國協和會は諸般の準備が成つたので、廿五日午後二時より新京國務院で會長鄭孝胥氏名譽顧問本庄關東軍司令官代理橋本參謀長列席の上發會式を擧行し宣言を發表した

本府の異動は極めて小範圍
局長以下を內部拔擢 早急實施の見込
農林局新設

今回總督府に新設せらるることゝなつた農林局はその人選も既に內定し、局長以下すべて內部より拔擢する方針でその異動は知事級に及ぼす極めて小範圍の模樣である、施行期日に關しては總督府と政府間に於て折衝の上決定するが本府の準備が大體出來上つてゐるので早急實施せらるる見込である

「滿洲國への投資は周到に」
永井拓相の演說
◇—地方長官會議で

【東京電話】地方長官會議最終日は二十五日午前十時內務省に開會永井拓相より左の如き演說を爲した後內務省所管協議を行つた

演說大要

一、移植民事務即ち國民の海外進出の指導獎勵は經濟非常時對策上此の上とも進行したい

二、此の機會に滿洲關係事項につき附言したい 移民問題に就いては從來我移植民事業の遂行を妨げた障害は概ね除去されたが、滿洲の治安狀況は未だ安心して我農民を送る程度でない、一方土地の選定獲得等移住實行上の用意に就ても急速に運び難い實情にあるから政府は過般の臨時議會で滿洲移住適地並に移住者の經濟、農業經營方式等實地調査費の協贊を經て實行に着手した、政府は準備調査の結果を考慮し根本方針を立てゝ繼續的實行を期したい、滿洲に於ける事業の問題であるが政府としては日滿兩國の緊密不離の關係に鑑み、滿洲資源開發產業發展の爲め邦人が健實な方針と周到な用意の下に進んで資本を投じ事業を企つるは素より適當に保護助成の要があるが、一時の投機心に驅られ利權を目的とする浮薄な事業の濫興を避けねばならない

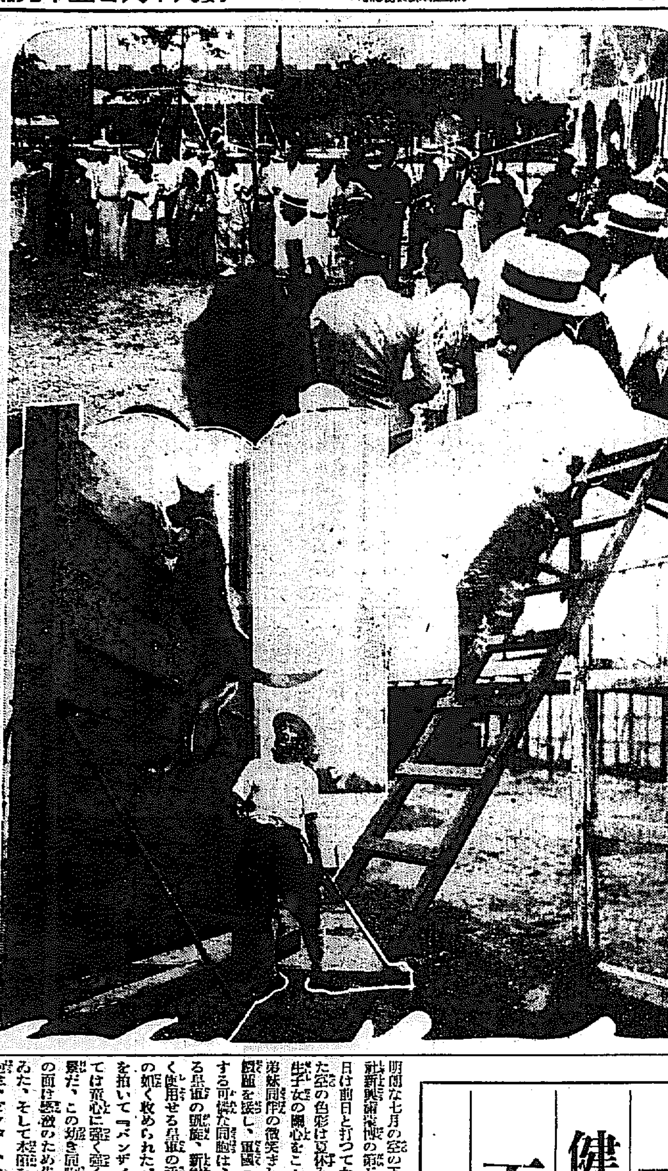

軍用犬の訓練始る

滿蒙博第五日目
健康な小供の天國大賑ひ
夏休みて愈よ學生子女の波

明朗な七月の空の下に開かれた我社新興滿蒙博の第五日目、二十五日は前日と打つてかはり張り切つた空の色彩は夏休みに入つた全學生子女の關心をこゝに集中、姉き弟妹同伴の微笑ましい入場者は陸續會場を訪し、軍艦ニッポンを謳歌する可憐な同胞は、宮城前における皇軍の凱旋、新兵器を惜みなく使用せる皇軍の活躍等々、寫眞の如く收められたパノラマに、手を拍いて『バンザイ』を叫ぶ、鐵ては會心に強く強く呼びかける情景だ、この姉き同胞の朗かな微笑の面は感激のため朱色にそまつてゐた、そして本館を出たこの小同胞は、ビクター、コロンビア兩社の豪華にも似た軍歌の演奏に走りよるのだ國防館、コドモノ國、滿洲國娛と遊び場所に惠まれぬ京城の全學の子女にとつてこゝは全く健康な天國だ、係員の談によれば開館と同時に入場して閉館ベルを合圖に名殘り惜くもこゝを去る子供等が數分おると、これも又むべなるかなである、更に負けぬ人の波、波、波であつた

會場の遺失物

廿四日入場者の中に左の如き遺失物がありました、何れも正門守衞室で保管してゐます
一、蟇口 一個
一、子供の帽子 二個
一、玩具 一個

會場雜感

J・O・D・Kの工事が漸く竣工する文化の尖端を誇るDKが果してこゝにどんな施設をするか、多大な興味をひいて居る

×

コドモノ國汽車の驛長さん松浦喜次氏、係員お揃ひで驛構內に水打ちをやつてゐるがその要領が廉る思ひ、で驛長さん自ら進んで範をたれる、驛長さんも辛いかなである

×

コドモ汽車に乘つた親子三人連れ列車が進行線前にさしかかるや母さんが『あら肉彈三勇士だ』と聲をあげ父さんの顔をみてニッコリ この所コドモより大人が喜ぶ

×

登觀館に入つた小さい子供諸君、背がたりないので眼前のパノラマがみれない、頭のよいのが傘をおぶつてこれをみるといふ始末

×

午前十一時大同郡の金氏外廿名の團體客あり、幸さきのよいけふの小父さんである

街で拾つた噂 電車內で

『滿蒙博の景氣はどんなんかね何んしろ入場料三十錢に中錢があるんだからやつぱり活動に足が向くだらうよ』『それあ君認識不足といふもんだ、理窟をいふやうだが日本の生命線滿洲國に對する認識をはつきりさせようとするための滿蒙博だから活動とごつちやにしちや博覽會もたすからないね』ご尤もく

博覽會場內ノ
守衞 五名
女看守 五名
右增員ノタメ募集ス、希望者ハ履歷書携帶廿七日午前八時本社庶務部へ

京仁運輸座談會

京城商議主催の京仁運輸座談會は二十六日午前九時より會議所に於て開催出席者は古城副會頭、白石、都築兩議員、宮林戶島副會長仁川商議吉田秀次郎、共榮組、倉庫、河合朝運專務等二十四名である

團體

▲明治大學及ハワイ大學の野球團は京城に於ける試合を終へ二十五日午前九時五分發北行

人

◇安田武雄氏（關東軍司令部付工兵中佐）廿五日午前十時京城通過東上
◇色部貢氏（鮮銀理事）滿洲より歸城廿四日夜發東上した
◇黑板勝美氏（東大敎授、文博）滯城中の處廿四日夜京城驛發歸東
◇桑原寰三郎氏（鐵道技術部長）廿五日午前九時四十分入城、天眞樓へ
◇石川銀藏氏（內務省事務官）廿四日入城、朝鮮ホテルへ
◇宮島保衛氏（拓務省書記官）廿四日夜入城、朝鮮ホテルへ
◇山根房太郎氏（釜山實業家）同上
◇田中保安課長 內地警察部長會議出席のため廿四日午後十時三十分發東上
◇淸水圖書課長 同上
◇久保田豐氏（朝窒水電部長）廿五日朝入城天眞樓へ
◇巳澤正夫氏（鑛業家）廿四日夕入城京城ホテルへ
◇楠見忠三郎氏（岡山實業家）廿五日朝入城山木旅館へ
◇平原保氏（馬山殖銀支店長）廿四日夕入城不知火旅館へ
◇小林儀三郎氏（元山水力電氣會社重役）廿五日朝入城同上
◇納富善五郎氏（同支配人）同上
◇末吉一郎氏（朝鮮電氣會社專務）同上
◇掛山宜保氏（新義州稅關長）廿五日朝入城備前屋へ
◇吉田雅一氏（平北水產會長）同上
◇福井茂一氏（福岡市助役）二十四日夕入城榮屋旅館へ
◇藤崎秋藏氏外六氏（福岡市會議員）同上

あすの天氣（76）

低氣壓は天津附近にあつて東北方面に進行しつゝあり高氣壓は本邦の南海上から半島の西岸に突出して居る、南鮮は晴中部以北は曇つて新義州には降雨がある明日も天氣は惡い

豫報 曇 驟雨
廿四日最高 二六、五（最低）
廿五日正午 三〇、九（最高）

滿干時表（廿六日）
滿潮 午前 一〇時三五分 午後 一一時二五分
干潮 午前 四時二五分 午後 四時五分

主婦之友
八月號の全讀者に無代贈呈で大評判
美人畫の色紙集（再版發行）

百圓以上もする原畫ソックリの美人畫で大判色紙八枚。これだけでも二三圓の價値。遂に再版發行。
鏑木清方先生の美人畫◆伊東深水先生の美人畫◆山川秀峰先生の美人畫◆中村大三郎先生の美人畫◆田中比左良先生の美人畫◆細木原青起先生の美人畫◆木谷先生の美人畫
五十錢
東京神田 主婦之友社

青年日本の特使 早明兩機汝矣島へ
滿洲國家祝福訪問飛行を みごとに完成して

大空に寄する青年の憧憬と滿洲國家祝福の訪問飛行を見事完成して、日本學生航空聯盟の早稻田、明治兩學生機は、廿四日午後二時七分、早稻田機の一番着陸に續いて明治機はそれより三十分遅れて同三十七分京城飛行場汝矣島に到着した、綠深き汝矣島には德留航空所長をはじめ早明兩校友會員百餘名が參集、黄金色の早大『JIBFAB』機が遙か北漢山上にその英姿を見せるや、待ちに待つた出迎への人々は、一樣に帽子をとつて高く打ち振る、機上の早大三好邦彦君は北漢山上を一わたり、綠したゝる汝矣島のポプラ並木をすれんばかりに低空飛行をなし二時七分鮮かなバウンドで着陸、續いて明大機はと見ればそれより卅分遅れてその銀色の姿重第十號は再び北漢山上に輝く。『來た、來た』と打ちふる校友會員の帽子と叫びの中に機上の池原弘道君は、日焦けの黒き顔に雲を射る七月の陽光を眞向に受けて銀色をあくまでも輝かしつゝ出迎へ人の頭上を一旋、心からの答禮をなしたのち、機はスマートな操縦で微動もなく水平に着陸、いかにも空のスポーツ青年らしい快調さを以つて池原君は機上よりヒラリと飛び降り、盛んに歡迎されてゐる早大三好君とともに出迎への人々に歩を移せば、人々は待ちきれず池原君を圍繞して握手の一齊射擊、兩君は心からの出迎へにスッカリ青年らしい喜びを滿面にたゝへてたゞ出迎へ人が投げる訪問飛行完成の祝の言葉に浴び浸つた

溥儀執政に手厚い 看病を受けた
感激を語る兩君

歡迎の波に感激したから早大の三好、明大の池原兩君は交々語る

『十六日新京に着きました、本庄軍司令官、駒井長官等が我々を大いに歡迎してくれました、そしてこゝまで來た以上はハルピンまで行つて來い、ハルピンを見ずして滿蒙を見たとはいへないと云はれたので我々はハルピンに行く用意をしました、ところが滿洲は二十年來ない雨續きでハルピン飛行場が浸水し出來ず六日間待ちに待つた揚句とう／＼斷念しなければならなかつた、汽車でハルピンに行つた次第で飛行訪問の出來なかつたことは返す／＼も殘念でした廿四日午前九時半奉天を出發して來ましたが安奉線一帶は土砂づくやうな豪雨で鐵道線路の見きわめがつかず非常な難航をしました、今回の飛行で一番の難航であらうと思ひます、あちらこちらで雨に降られ全く雨中飛行でした』

『新京で溥儀執政に謁見を給つたがその時王道の講義をして下さつた、日本の若い人々が滿洲國を訪問して下さることは眞に意義のあることだ、我々は惡政と軍閥を打破してこゝに王道に基く新國家を建設したと云はれたが偶々私は非常な暑さと疲れの爲から話半ばに卒倒してしまつた、それつきりわからなくなつてしまつたが何時間かして自分に歸つて見ると傍に人がついてゐて『具合がいゝか』と尋ねられた、振り返つて見ると今しがたまで私等に熱心に『王道の講義』をして下さつた溥儀執政その人ではないか、世界の視聽を集めてゐる新國家の元首が今私の側で看病してゐられる、恐れ多いことながらこう考へたとき私はたゞこの深い溫情に對して涙なしにはいられなかつた、只感激して御禮を申上げた、後で聞くと執政は私が卒倒するや間髮をいれず、使者を呼んで手當をしてくれたといふことである、そして自ら私の病床に見舞はれ、藥を探し求めた揚句執政は御宮に三百年前から傳へられてゐるといふ數少ない名藥『救丹』?とかいふ赤い玉の藥を下さつたそうであるお執政のお美しい心にはたゞ感激感謝するほかはなかつた、そして我知らずかくの如き偉大なる人を元首と戴く三千萬民衆の今後の素ばらしい發展とかゝる人の下に誕生した新國家の前途を祝福せずにはゐられませんでした』

雄圖成りて 汝矣島を立つ明大機(上)と早大機(下)

一路蔚山へ

滿洲國家訪問飛行を完成して廿四日汝矣島に到着した日本學生航空聯盟の早稻田『JIBFAB』機、明治『JIBEDB』機は一夜を汝矣島に翼を休めたのち廿五日午後零時四十分、德留航空所長をはじめ校友會員、その他飛行場の人々の打ち振る帽子の袖に兩機は揃つて離陸、見送り人の頭上を輕く旋回、名殘の別を告げたのち機首を水原進路にと向け、打ち振ふ見送り人の萬歲の叫びの中に五百、七百とグン／＼高度をましつゝ白雲たゞようコバルトの空を通に飛翔一路蔚山へと向つた、なほ兩機の蔚山着は午後三時ごろで給油の上太刀洗に向ふ豫定である

廿萬圓の夢
醒むれば砂金は土砂に變り 無賃乘車で身は警察へ……
文字通りの黄金狂

◇金、金、金相場の騰貴時代……世をあげての產金時代に生れた笑へぬナンセンス大枚廿萬圓の砂金鑛を發見?して結局警察の厄介になつた男がある、京畿道楊平郡靑雲面觀里に百姓を營む李金潤とふ二十三歲の若者、一攫千金を夢みて、幻に描くはわれとわが妻とそして老いたる老父の何不自由ない生活であつた

◇仕事もろく／＼手につかず或日養豚の手入を漸くすまして附近の山中をさまやう中に禿山の砂の中からふと見出した黄金の光、金だ、金山の大發見だ、こゝを掘り出せば廿萬圓は確にあると有頂天になつて喜んだ彼は風呂敷に一貫目程の砂を包んだまゝ早速その足で利川自動車一臺を借り切つて家人には無斷で京城へ飛び出した。

◇二十四日午前七時、漸く京城に着くや直に總督府で砂金の鑑定をしたが意外！砂金と思つたのは普通の土砂であつたとは……

◇おまけに無賃乘車で運轉手から東大門署へつき出されたが、家出人として實父より保護願中のものと判り、早速郷里に送ることになつたが悲しいことには彼は既に精神に異狀を來してゐた

廿六日京城へ
世界一を誇る 患者輸送機

國島第五師團管下の熱誠なる獻金によつて完成された世界一を誇る航空醫療寺師一等軍醫正の設計になる愛國患者輸送機は廿六日午前十一時京城飛行場汝矣島に到着軍部をはじめ一般關係者の展覽に供したのち廿七日汝矣島離陸東天に向ふこととなつた

命からぐ 逃げ廻る馬占山
わが軍は今一息と 追擊の手を緩めぬ

【奉天廿四日發聯】確報によれば馬占山は惡運強くも殿城より我軍及び滿洲國軍の包圍線を脱出し慶城を經て北方に逃走したらしく、小興安嶺の山地傳ひに黑河に向ふものとみられるが、既に馬に從ふ者は手兵二百で大砲も拋棄し、呢の子の無線電信機も紛失し殆ど實力なきものと見られてゐる、然し關東軍司令部では今一息の處と見て追擊の手を緩めず徹底的殲滅を期してゐる

滿洲各地に 洪水の被害
鐵道所々不通 なほ增水模樣

【奉天廿四日發聯】滿洲は連日の豪雨で各河川增水し、松花江、遼河、熱河等の沿岸に洪水の被害あり、安奉線、京奉線その他の線にも故障、列車不通の箇所あり、なほ增水の模樣で憂慮されてゐる

僞造貨幣を 又もや發見
犯人の根據は 京城近郊か

最近京城府内外に頻々として僞造貨幣が發見されてゐるが、去る二十三日は京義線驛谷驛において驛員が僞造十錢白銅貨を發見廿四日更に午前十一時四十分京城驛の切符發賣所でも同じく十錢白銅貨を發見當局にては此種小額の貨幣が同一犯人の手により京城近郊で或は僞造されてゐるものではなからうかとにらみ、目下犯人の根據搜査に腐心してゐる

結婚詐欺
妹をオトリに

府内館洞三二一田劍浩は妹の田順禮（月仙）を種に竹添町二丁目金相振に對し妹と結婚してはどうかと鍾路區洞六八金聖根、同白南綏を仲人にして三名共謀の上順禮を金相振に逢はして結婚を約束させ結納金として無條件にて百圓を金に提供させたが、その後田は金が不在中にかねて示し合せてゐた妹順禮を連れ出し逃走、何喰はぬ顔をして金が嚴談しても相手にもならぬので始めて彼等が結婚詐欺をたくらんだ事を知り、西大門署に告訴に及んだが、田は妹をオトリに結婚詐欺の常習者である事が判明し係員取調べ中

益々烈しくなる 匪賊の沿線襲擊
─最近は各所に滿鐵社員の─ 拉致事件が頻發

【奉天發電】滿鐵沿線匪賊襲擊及び學良義勇軍の滿鐵線妨害は熱河方面の形勢進展と共に益々猛烈となる形勢にあるが、滿洲事變發生以來本月十八日までに於ける滿鐵奉天鐵道事務所調査による營下安奉線、及び連長線大石橋以北撫順線以南間に於ける匪賊襲擊狀況調査の結果は左の如くである

一、電線切斷及盜難二十四件
一、驛及保線工區襲擊二十二件
一、進行中の列車襲擊三件

又安奉線各驛は殆んど匪賊の襲擊を受けて居り襲擊の最も猛烈を極めたのは一月前後で少數の守備兵驛員、滿鐵驛員は決死的防戰をなし屢次の襲擊を喰止めたもので、これによる犧牲者は

▲戰死者 邦人十名、滿洲人五名
▲負傷者 邦人十三名、滿洲人三名

を出してゐる、なほ最近滿鐵社員の拉致事件各所に頻發してゐるが既報としては五名、滿洲人四名が近々一、二月間に人質として匪賊の手に拉致されてゐる

中等學校野球豫選
5—1 仁商大勝
善鄰の善鬪空しく

全鮮中等學校野球朝鮮中部豫選大會第二日は二十五日午前八時三十分より京城グラウンドにて擧行第一戰は前日の降雨でスケヂュルが繰り下げられて京城善鄰商業對仁川南商第一回戰の試合である 仁南商先攻、審判（球）石井（壘）門田、高野三君

	1	2	3	4	5	6	7	8	9	計
(先) 仁商	3	0	2	0	0	0	0	0	0	5
善鄰	0	0	0	0	0	0	0	0	1	1

◇一回（仁商）山木四球で盜野右前安打に一壘三遁し有田三振後池崎の三飛は木島に投じたが間に合はず野選となつて山木得點、猫尾のスクイズバントで盜野生還、江藤三飛失につぎ光井の投手ゴロを引く安打に池崎生還三點先取▲（善鄰）猫神中前に安打したが後續かず

◇二回（仁商）增田遊擊右を拔いたが、山本、盜野内野に凡ゴロ續々に三壘に封殺され盜野二盜ならず▲（善鄰）川島右翼線内に二壘打孔三振後平四球につゞいたが、池原三邪飛、今岡三振

◇三回（仁商）有田三遊間內野安打池崎左前安打に出で猫矢バントを投飛後江藤の右前安打に兩者得點計五點となる▲（善鄰）猫神四球に出たのみ

◇四回 兩軍無爲

◇五回（仁商）池崎遊ゴロに出たのみ▲（善鄰）今岡遊擊右を拔き猫神死後川井四球、川又遊ゴロで三壘に封殺されたが今岡三盜されど伊藤の遊匍有田よく投げて一壘に刺す

◇六回（仁商）凡退▲（善鄰）凡退

◇七回（仁商）山本三匍トンネルに生きて一死後有田四球を選んだが後續なし▲（善鄰）‖仁商光井退き長本入りて投手、池崎中堅、山崎右翼‖凡退

◇八回（仁商）江藤四球に出たのみ▲（善鄰）川井三匍失に出て川又の遊匍に封殺、伊藤の中飛に川又離壘、重殺さる

◇九回（仁商）凡退▲（善鄰）川島左翼越に二壘打カッ飛ばし孔左飛李PH井上三振後池尻投手頭上を拔く安打に川島三進し今岡の中前安打に得點したが猫神右飛に萬事休し結局五對一で仁商勝つ（閉戰十一時三分）

	打數	得點	安打	犧打	四球	三振	死球	盜壘	失策
善鄰	34	1	6	0	1	4	3	3	9
仁商	35	5	6	1	3	6	3	2	7

備考 試合時間一時間卅二分 ▲二壘打 川島二 ▲逸球 伊藤一 ▲併殺 仁商一

2A—0 京中勝つ
龍中無念の涙 不戰一勝者戰

不戰一勝者（準々決勝）戰京中對龍中の試合は午前十一時より擧行龍中先攻、審判（球）竹内（壘）森、中原三君

	1	2	3	4	5	6	7	8	9	計
龍(先)	0	0	0	0	0	0	0	0	0	0
京	0	0	2	0	0	0	0	0	A	2

◇一回（龍中）石田三壘越テキサスに出で渡邊のバントに進んだが渡邊三匍、酒井また三匍で遊擊▲（京中）渡邊三振、谷岡一匍、白石四球、田中丸三遊間安打につゞいたが水田遊匍

◇二回 兩軍凡退

◇三回（龍中）二死後石田四球を選んだが渡邊三匍▲（京中）一死後渡邊左前安打、谷岡の投匍を渡邊三壘に惡投して兩者一壘三壘を占め投手三壘牽制球

◇九回（龍中）山下遊匍、今田二匍、諸岡PH山崎二匍で萬事休し結局二A對零で龍中零敗す（閉戰一時三分）

水田、黑崎左、右兩翼に安打し莊野の一壘前バントに兩者進壘したが水田一壘で莊野が刺される際に一氣に本壘を衝いて刺さる河野三振

	打數	得點	安打	犧打	四球	三振	死球	盜壘	失策
京中（先）	30	2	8	1	2	8	4	0	9
龍中	27	0	2	1	1	6	7	3	8

備考 試合時間二時間三分 ▲二壘打 田中丸 ▲逸球 小林 ▲併殺 京中一

米國優勝す
デ盃インターゾーン

【パリ廿四日發電】デ盃インターゾーン米獨試合はシングルス一勝一敗ダブルスに米國勝ち、の後を承けて最後のシングルスが二十四日行はれ米國ヴァインス選手は獨のクラム選手を左のスコアで敗り、米國は遂にインターゾーンに優勝することとなり、チャレンジラウンドに於いて佛國と對戰することになつた

ヴァインズ（米） 六―三 六―三 九―七 フオン・クラム（獨）

（寫眞はヴァインズ選手）

佛出場選手
◇デ盃決勝戰

【オートイユ廿四日發電】本年度デ盃決勝戰はいよ／＼二十九日デ盃保持者フランスとインターゾーン優勝者アメリカとの間に行はれることとなりフランス庭球協會理事は左の如く決定發表された

ボロトラ、コーシエ、ブルニョン、ブーゴー

【ロスアンゼルス廿三日發電】我陸上選手は連日猛練習を續けて來たが二十三日レコード會を開いた各選手とも頗る好調で西君が三百メートルで三十四秒八の日本新記錄を初めとし、走高跳の木村君は日本新記錄一メートル九六を跳んで四等は確實との見込みがつき、棒高跳び西田君は四メートル一五で入賞の確實さを增した、望月君も今日は四メートル〇三を跳んだ四百メートルの張君は獨走五十一秒四、短距離の吉岡君は百五十メートル十六秒一、リレー四百メートルは正式メムバーでなかつたが四十二秒八の好成績だつた。マラソンは到着以來最初の全コース試走だつたが、津田君は最後の競技場の一周を中止して二時間三十分五十八秒、この調子なら全コース二時間三十四分位となる計算である、權君は二十一哩、金君は十九哩走つたがコースに不馴れのため自重して中止した、織田君も未だ足の痛みは去らぬが元氣に飛んで六メートル九〇を出し、この調子なら思つたより心配ないと語つてゐた

陸上選手は頗る好調 織田君も元氣に レコード會

街の噂

◇新築落成した朝鮮博覽會を好機に商人の目は一齊に之に注がれ會期前には急設の夜店、見世物の小屋が出來あの暗い街が急に明るくなつた

◇本町の丸一安眼鏡は二十日から滿蒙博覽會に大々的出品を初め京城ラシヤ雜貨商組合も出品を始めてゐる

圍碁は上達し易い
新研究法の發表

圍碁は將棋や五目並べより難かしいやうに見られて却つて覺え易いものであるから子供でも本筋を習へば初段位にはスグなれるが、素人同志で無法に打つては趣味もなく上達するものでもない

東京研究社では今回圍碁名手阿佐ケ谷五段監修した七段加藤信先生の圍碁の打ち方を出版した、一手一手につき直接先生が手を取り口傳する通り解りよく懇切に易く祕傳まで講義してある

定石をスッカリ習へば一躍に金勝で二段が強くなる資格が充分出來たのである、その上に井目八目七目六目五目四目三目二目相先の必勝の打ち方戰術がめい／＼わけて講義してあるから初心者でも本筋の此本につき研究されるなら一箇月を出でずして初段以上の實力を獲得されるのである

何この外、大閤碁、名人大家の實戰詳說、詰碁、長生、缺眼、詰碁等圍碁のありとあらゆる方面を詳說してあり一部（二冊）二百七十頁の大册であるが今回新會員五百名限り實費一圓五十錢にて分讓する由且つ三十版記念に碁器一組及び希望者は質問券を無代添へば送料八錢は振替東京二一四三三へハガキでも申込めば代金引換郵便で送る

男女〇〇の毛虱を
こつそり退治する秘法

入浴前にイマヅ蝨取粉を撒布して、すりこみ風呂にて洗へば、毛虱は全滅します。卵が殘つて居りますから五六日後、もう一度退治すれば完全にとれます。一度に一錢以内の藥しかいりません。イマヅ蝨取粉は、名は蝨取粉でありますが、毛虱ばかりでなく蚤、南京虫、蚊、頭の虱、蠅は勿論、衞生大掃除の際の虫退治、衣類藏の虫除、犬猫の蚤、ダニ、鷄の羽虫、牛馬の虱・蠅・植木・盆栽の虫等、あらゆる家庭害虫を、ごく少量でわけなく全滅する、今津衞生研究所理學博士苦心研究の、驚異特許品であります。から、各家庭にぜひ一組は必要であります。到る處の商店にて販賣してゐます。但し効かぬニセ物あり、必ずイマヅと御指定願ひます 若品切れの節は、大阪大仁本町三今津化學研究所へ申し込。

皮膚科 黴毒 下疳 塩井醫院 黄金町一丁目（三井乃近傍入）電本二〇九〇

京城名所遊覽バス 午前八時と午後一時發車婦人案內者同乘で一日で京城の名所を殘らず見物出來ます御利用下さい 三越前 京城タクシー 電本一〇四〇・二七四〇

絶對カブレヌ しらが染 キング出現によつて從來の悩みは完全に除かれる事になつた、故に如何に皮膚の弱き人と云へども心配無用で上品に自然色に染り極めて理想的なり先づ此の偉大なキングを推獎いたします。多數御愛用を給ふ（定價七十錢）仁川府宮町通り 朝鮮化學研究所 振替京城四九二八番 萬一カブレたる時は代金返却致します御安心の上御使用を乞ふ

服用者の絶讚の叫び！ リン病 消渇こしけ 慢性も七日で根治

大蒜（原産地製）の權威 にんにくの原產地に於て藥物學界の權威京城大學杉原醫學博士によつて創製されたる純醫化學的製劑にして他の追隨を許さゞる優秀藥也 アリオール錠 糖衣・普通の二種類あり 各地有名藥店にあり

創業以降四十年 京城府本町二丁目 浦尾旅館 電話本局長一〇三番 一〇七番

朝鮮貯蓄銀行 第六期決算公告（昭和七年六月三十日現在）

科目	金額
資產之部	
貸付金	[illegible]
有價證券	[illegible]
預ケ金	[illegible]
所有動產不動產	[illegible]
假拂金	[illegible]
現金	[illegible]
株主未拂込金	[illegible]
合計	[illegible]
負債之部	
資本金	[illegible]
預金	[illegible]
代理店勘定	[illegible]
雜勘定	[illegible]
未拂利息	[illegible]
未拂配當金	[illegible]
法定準備金	[illegible]
配當平均準備金	[illegible]
前期繰越金	[illegible]
當期利益金	[illegible]
合計	[illegible]

朝鮮出動部隊慰問金取扱に就て

朝鮮軍より間島、琿春地方並鴨綠江對岸方面に出動しある部隊に對する各方面からの慰問金品の御寄贈は近時頓に熾烈となりつつあるが之が取扱手續不案內の向もある模樣に付御疑念を抱かれる向は此際御遠慮なく當愛國部に御申出に預り度

昭和七年七月二十六日

朝鮮軍司令部 愛國部

訃告

妻セキ儀（五十七）昭和七年七月二十三日午後九時病氣の處二十四日午前四時遂に死去仕候間此段御通知に代へ謹告仕候

昭和七年七月二十四日

忠北淸州邑本町二丁目 立野新五郎 親族 同

各位

朝鮮土産にツルチュク 新案 硝子製遺骨箱（特許出願中） 特長 一、綺麗で氣持ちのよい事 一、永久腐敗せず保存に便利なる事 人生の最後に當り貴ぶべき遺骨の容器としては、この遺骨箱に限ります 各地の信用ある葬具店に販賣して居ります 何卒御利用あらん事を願上ます 製造發賣元 京城府古市町 畑硝子製造所

增築と改築につき御挨拶申上ます 爰ことに昨春開業以來皆樣より格別の御同情を賜り御陰樣をもちまして日に月に榮えました、これ全く皆樣の御援助によるものと厚く／＼御禮申上ます就きましては御座敷も從來のまゝにては手狹を感ぜられ何かと皆樣に御迷惑を相掛けまして恂に遺憾に存じ居りましたが先頃より小宴會等も出來得る樣增改築して居りました處此程彌々落成致しました何卒以前に倍して御贔負御引立の程せつに／＼御願申上ます

七月二十五日

釜山南濱町一丁目 よし花 大給よしを

大方各位

祝新興商業博覽會 帝國製麻株式會社製品 帝國カタン絲株式會社製品 取扱商品 綿絲 撚絲 カタン絲 麻絲 織布 ミシン絲 朝鮮專屬販賣部 愛國商行 京城府黄金町二丁目 釜山府寶水町二丁目 釜山出張所

◇明快な頭腦こそレーベン常用の賜

日本一 北海道ミルク 母乳代用に最適 コーヒー紅茶に又格別 他品と混同なく必ず雪印と御指定下さい

桑港着の日本選手

（オリンピック特信）寫眞右から一、桑港プールに於ける我水上選手一行一、大スタデアムを行進する日米ボインアウトの各國參加國で旗の行列一、マラソン選手の初練習、向つて右より津田、金、權選手一、桑港プールに於ける日本水上選手の初練習

スポーツ

半島に於ける軟式野球の白熱化

豫選に集つた全鮮六十チーム 注目される初の優勝大會

ク ライマックスの頂點にあるかと思はれる半島の野球熱は最近特に地方都邑に著しく進展しその野球に對する熱狂熱心さは想像以上の物凄いものがある。從つて地方における各體育協會も野球熱の普及助成には努めからず盡力を惜まぬ現情であるが、その普及の範圍は軟球が殆んど經濟的勢力を持してゐる。これは勿論經費、グラウンドその他の關係から然ひかくならざるを得ないが異すべきものがある。更に最へ上げられた地方優秀チームは中央に乘り出して全鮮にその覇を爭ふ機會を欲してゐたが未だその機が與へられず徒らずに脾肉の歎に矛をおさめてゐた形であつたが偶々昨秋生れた

朝 鮮軟式野球協會は京城における春秋二季の大會の外更に全鮮軟式野球優勝大會を行ふ事になりその反響は全鮮に亘り猛烈な歡迎の聲となつて現はれた、その第一回大會は既に各地の豫選も了つて八月十四日より京城グラウンドに開催されるが今夏第一回の戰において全鮮各地から豫選に集まつたチームは六十を數へ繰げられる盛況さであつた

中 央豫選は目下準決勝を行つてゐるが他の選出チームは既に決定した即ち南鮮へ大田機關區、湖南（全光州）北鮮（殖銀俱樂部）西鮮（沙里院鐵道）の四チームの外中央豫選に準決勝まで殘つたメートル、鐵道俱樂部、殖銀、龍山鐵道の四チームを加へいよ〳〵本大會において全鮮軟式野球の覇者を決定するはずである、なほ協會は地方野球熱の進展に伴つて益々大會を擴張し充實したものに作りあぐべく各道體育協會の應援と相俟ち本社後援の下に大いにカツプを入れるはずであるから將來軟式野球は硬球の發達と共にいよ〳〵めざましい進境を示すものと思はれる

京電寄附金

プール建設の猛運動起る

京城グラウンドの改造說も叫ばれる

京 電が京城府に寄附する百萬圓の使途につきその一部分十萬圓をもつて京城運動場にプールを建設し、綜合運動としての體形を界けて更に野球場スタンドを改造してスポーツの殿堂を築くべしとの前週スポーツ聯盟側、諸岡顧問氏の投稿は果然スポーツ人の間に大センセーションを捲きおこし殊に各

水 上競技聯盟ではこれに力を得て五十米プール建設の猛運動をおこし近く京城府當局に陳情するはずであるが、漸く黎明期の半島水上競技界に本格的プールの建設は至極必要なことであり、來るオリンピック大會にわが國の優勝可能說が大きく稱へられてゐる際ひとり朝鮮のみがとり殘される事は他の諸競技に比較しても大きな恥辱として一般から要望されてゐる

ま た野球場スタンドもグラウンドそのものは東都神宮球場に比べて優るとも劣らぬ優秀なものでありながらスタンドは前方より出入する形式で、ゲームがプレイ中前方を人が通行するため少なからず觀衆は迷惑を感じ野球見物の邪魔になるからスタンドの

運 營を後方に求め現在の運路までスタンドを擴張しメーンスタンドと兩翼スタンドの間を埋めてメーンスタンドより兩翼に直接伸びるものとすれば全く面目一新した日本屈指の大グラウンドとなるのでこれまた野球ファンから歡

選方が望まれてゐる

布大と明大野球部

けさ退城北行

本社並に京城實業聯盟招聘の明治大學野球部一行十九名、およびハワイ大學一行十八名は二十四日一日を市內見物し、夜は漢江遊船を見物、二十五日午前九時五分發列車で奥岡田北行したが、明大は平壤において二試合後滿洲に向ひ、布大は大邱で一勝一敗の大連戰と決勝戰を挑んで內地へ向ふ豫定である

布大と京實聯盟 試合中止

降雨のため

京城實業聯盟主催全京城對布哇ハワイ大學戰は試合直前に降り出した驟雨の爲全然中止となつた

インタアカレヂ及び全日本氷上大會 開催に就いて

近時朝鮮の運動競技が日本的になつて參りましたことは誠に御同慶に堪へぬことでござゐます然しひるがへつて考へてみますと全日本的競技大會が朝鮮で行はれましたことが未だ曾つてありませんことは甚だ遺憾のことゝ申さねばなりません、然るに今回インタア・カレヂ氷上大會及び全日本氷上大會を京城附近で開催したいと云ふ氣分が向いて參りましたことは此上もなく喜しいことで不肖私共が敢てこれが實現に向つて努力邁進すると共に朝鮮在住の諸彥皆位に御贊助を仰ぎたいと存ずる所以であります、由來朝鮮は地理的にみまして最もウヰンタア・スポーツに適し殊に氷上競技に有利なことは萬人の認めるところでござゐます

私 共はつとに此點に着目致しまして先年アイスホッケー聯盟を組織致しまして當時長林學務局長閣下御指導の下に京城に於て互に技を練り共に研究するは勿論加盟各チームは個々のチームとして或ひは合同せる全京城チームとして內地に將又滿洲に遠征致しまして數々の光榮ある記錄を殘しました其結果は朝鮮に在る方々の斯技以上に偉大なものとなりまして今や京城の氷上競技は全國的な名聲を持つに至つたのでござゐます、若今回の世界オリムピック大會にアイスホッケー・チームを派遣したと致しますれば恐らく全京城チームがその選に當つたであらう、すくなくとも我等の聯盟から數名の代表選手を送り得たであらうと云ふ事は强ち游ぶの言ではないくらゐでござゐます

京 城の氷上競技がかく全國的名聲を持ちました係上かつは朝鮮が地理的にみまして甚だ氷上競技に適してをります關係上更に申せば內地と滿洲との中間に位しております便宜上各校全日本的大會は朝鮮において殊に京城附近において催して頂ひたいといふ希望が昨年來內地側からも滿洲側からも唱へられるに至つたのでござゐます即ち城大、醫專、高商の各チームが昨冬盛岡市で行はれた大會に出場しました際に內地側各チームの代表者から懇談があり、またオール京城チームが奉天に遠征しました際に滿洲側からも熱烈な希望が述べられた次第でござゐます

そ もそもインタア・カレヂ氷上競技と申しますのは今更申すまでもなく東京、東北、北海道、京城の各帝大、醫學校、早稻田、明治、立敎、東洋等の各大學を初めとして有力なる大學、高專學校十數校を網羅致したもの、北海道內地各都市のチーム、學校チームに如上の各學校チームを加へた大々的なものでござゐます加ふるにインタア・カレヂの試合を行ふ場所では必然的に文部省後援のインタア・ハイ及インタアミドルの競技をも行ふ事になつて居ります故少くとも四十チーム八百人以上の選手が相會し十數日に渉つてスピード・ホッケー・フイカアの各種目の技を競ひ、精を示すことになるわけでござゐます

比 大會は從來松原湖、盛岡市八戸町等で行はれておつたものでござゐまして盛岡市の如き年々數千圓の市費を投じてまで其舉行を擬けておつたのでありますがそれを此冬即ち昭和八年一月から當地で行ふと云ふ豫定なのでござゐます、實に朝鮮未曾有の競技大會であると共にこの大會を通じてこれに參加する選手諸君及關係者によつて朝鮮をそして京城を全國に紹介致しますに絕好の機會と信ずるのでござゐます私共は一致協會である朝鮮體育協會と力を併せて右大會開催に關する交涉を一歩々々と進めて參りました

朝 鮮內におきましてもすでに山田城大總長、林學務局長、戶田鐵道局長、社會課長の如き有力な方々の御贊同を得てゐるのでござゐます、たゞ殘るところは經費の問題でござゐます、何分上述の如く四十チーム八百人以上の選手が相會し試合日數十數日におよびます關係上、設備其他にも相當の費用を必要とするのは言を俟ぬ次第で官民各方面の援助なくしては到底その實現を期するわけには參りません、朝鮮空前の此大會成績の如何によつては永久に京城で行はれるべき此大會の開催實現に就きまして何分の御援助を皆樣に懇願する次第でござゐます、朝鮮の爲に、京城の爲に

・大會役員

城大代表　中村兩造
高工代表　野村孝文
延專代表　アンダアウッド
師範代表　園部暢
鐵道代表　君塚巖雄
同　宮川肇
體育代表　峰岸昌太郎
總督府代表　竹內一
聯盟委員　佐田國治
聯盟委員　萩健一
豫科代表　藤井秋夫

オリンピック特信

太平洋を渡る

龍田丸にて　權泰夏

東京を立つ

二十二日の送別競技會の疲勞のためか、二十三日の朝は女中さんからたゝき起されたのであつた、そして昨夜の夢こそ戰地へ行く人の故鄕で結ぶ最後の美しい夢であつた

午前九時半、明治神宮參拜十時半に丸ビル前一際に集り、築團を先頭にして宮城の前まで行進で進み、君が代合唱、萬歲三唱の國旗の下に萬歲三唱の後、東京驛から臨時列車オリンピック號に乘込んだ、祖國の勇士を送るべく集つて來る民衆は驛から溢れ驛前の廣場まで一杯であつた、沿道には男女老若を問はず立止つて聲援し且つ送つてくれたのである

龍田丸に乘込む

我等の一行は午後一時半太平洋航路の優秀船であるオリンピック號龍田丸に乘込んだ。船內と言ひ、波止場と言ひ、見送人で一杯であつた、横濱開港以來始めての人だとの事、これはスポーツ日本を如實に物語るものでなくて何であらう

さらば横濱

午後三時、船內でドラが鳴ると同時に晴れ渡つた夏の空に汽笛が鳴り、波止場にはオリンピックの歌と萬歲の聲が嵐の如く渦巻いた

別れるのが淋しくもなく、悲しくもなく、嬉しくもなかつたが、自分の目に浮かぶ涙を何うすることも出來ないのである。今もその時の感情を表現することが出來ないのである

見送の聲も遠くなり、人の顔も見えなくなつたが、空には飛行機、海にはランチが我等を港外まで送つてくれた

私は唯心の中で叫つた『勝つて來ます、男子らしいスポーツマンらしく』

『我等勝てり』と叫んで倒れたまゝこの世を永久に去つた二千年の昔のアテネの勇士の事を思ひ浮かべてゐる中に懐しき祖國の姿もいつか水平線に沈んでしまつた

海上生活

半島の中部忠淸北道で生れ十八歲になるまで海を見たことのない私が海の中とも言ふべき太平洋の上に現代の科學の力を利用し、且つ東西の文化を取り入れ、凡ゆる設備を施した龍田丸の二等船客の生活をしてゐる事は私の身分に取つて贅澤な生活だと言はなければならない、物質的に精神的に幸な生活である

食事は船から出す料理を半分も食べないのである、乘客を始め船長からボーイまでオリンピックの選手だと言ふ理由で非常に取扱つてくれるのである。わたしは歎じ、かつ喜んでゐた平常が刹那的であるとは言へこの船中で得られるのではないか。現在の生活には希望がある上に自分の力で出來る事が一つ〳〵と證明されてゆく楽しい生活である

練習

午前十時より約三十分間Aデッキで體操・午後三時半より五時までAデッキで各人が練習することになつてゐるのである。Aデッキは一周が約七十米位であるので長距離の選手はグルぐる廻るのであります、私は太平洋を渡る期間は呼吸機關と足の上膊を鍛錬させる目的で練習のスケジュールを作つたので津田、金兩君の様に走らず體操に重きを置いてゐるのである

平和

我等の行くところに凡ての物は平和であります、夏の太平洋とは言ふものゝ風もなく、雨もない、船は靜かに油の上を滑つて行く様であるので船員は不思議だと言つてゐる程平和である

夕暮

太平洋の六月の夕空！それは朝鮮の八月頃の夕暮れに似てゐると思ふ

太平洋の夕空を眺める時、夕空を眺めて泣いた昔の歌士の心情が察し得られるのである。空眼の大空を仰ぎ見よ、果てしなき海を眺めよ、そして最後の光を發して水平線に隠れる大陽を見よ空！海！大陽！それ等は一つの瞬間に包れて行くではないか空、海を眺める時、人間の生の刹那的である事を悟らないだらうか

無言の瞬間を眺める時自分まで包んで行くべき圈である事を知らないだらうか。若しもこの世の中に聖の如き名譽を得んがため、又は自分の刹那的慾望を滿たさんがため、賤むべき人間を利用し、且つ道徳にする人があるとしたら私はその出かな同情すべき人に叫ぶのであります。夕空を見よ。海を眺めよ。夕空を見よハワイ近し（陸）

（一九三二、六、二九）　權泰夏

對遞信戰で本壘打賞をうくる　明大松井選手

歌式野球

中央豫選にメートル快勝

對鐵俱準決勝戰

朝鮮軟式野球協會主催、本社後援全鮮軟式野球大會中央豫選準決勝メートル對鐵道俱樂部試合は二十四日午前十一時二十分より龍山鐵道グラウンドに舉行五對一でメートル快捷した

	打數	得點	安打	犠打	盜壘	三振	四球	失策
鐵俱	34	1	8	0	2	4	0	8
先メートル	33	5	7	0	7	3	1	6

三壘打 原、二……試合時間 一時間五十分

十三歲の少年選手

【ロサンゼルス廿三日發電】アメリカのオリンピック水泳チームに十三歲の少年が出場することゝなつた、各國チーム中最年少者である

全奉天對全京城 水泳大會

三十日豫選

來る八月七日擧行される全奉天對全京城の對抗水泳大會の京城豫選は三十日午後二時から龍山プールに開催されるが出場希望者は二十七日迄に京城府內朝鮮體育協會宛申込まれたいと競技種目は左の通り

自由型　百米、二百米、四百米、八百米
平泳　二百米
背泳　百米

夏休み中の體育施設

府內各小學校

校名	場所	月日	參加學年
櫻井	淸涼里	七月二一—三〇	一二三
	仁川	同 二一—三六	四以上
龍山	安養	同 三一—二〇	四以上
	孝昌園	八月 一—三〇	一二三
鍾路	仁川	七月二一—二六	四以上
	仁川	同 二〇	
	景福宮	同 三〇	一二三
三坂	校庭	七月八月 二一—二〇	希望者
	洗劍亭	七月二一	五六
	仁川	同 三〇	五六
	朝鮮神宮	同 二九	希望者
	漢江橋	八月 三〇	五六
	仁川	同 九	
	仁川	同 一〇	
	神宮	同 二三	希望者
東大門	淸涼里	七月三一—二〇	一二三
	仁川	八月 九	四以上
南大門	仁川	七月二四—二三	五以上
	孝昌園	八月 一	一二三
	新村	同 二	一二三
元町	仁川	七月二一—二六	五以上
	淸涼里	同 二九	二
	孝昌園	同 二九	一
	安養	八月 一	四
日出	鐵道プール	同 一〇—一五	五以上
	仁川	七月二六—二七	五、六
	同	同 二一—二〇	四以上
	同	同 二一—二九	五六
	淸涼里	八月 五	一二三
南山	同	同 二三	全部
	仁川	七月三〇	四以上
	淸涼里	八月 一	全部
	仁川	同 一〇	四以上
	校庭	同 一四—二〇	全部
西大門	仁川	七月二六—三〇	四以上
	景福宮	八月 一	一二三
	淸涼里	同 二	一二三

東京大阪に最近 麗人が激增

その原因が判つて我れもく

東京大阪 といへば日本でのばかりでなく世界での大都會だから自然いろ〳〵の女も多く、從つて麗人といひ美人と言はれる人たちの多いのも當然だが、これは又

最近急に 然ういふ人達が激增したといふ評判しい噂が上海特電のやうに其方此方に擴がつたので、それは一たい何う云ふわけかと、噂の出所探索と出かけてみると驚かされたが

之は道理 と思はず感嘆させられたが共れは二三箇月前から發賣になつた明色美顏白粉の飛ぶが如き賣行からで、成程、この白粉でお化粧しましたと言ふ婦人の顏を見ると

確に麗人 であり美人であるといふ感じがぴんと來る、明るいと云ふか朗らかと云ふか、全く實に綺麗で全然違つた、評判と最近の噂を絕した綺麗さで、これでは

誰が見て も こんな綺麗な人は初めてだと叫ぶ筈だが、彼方にも此方にもその「初めて」に出遇ふのだから驚かざるを得ないわけで、明色美顏白粉が婦人社會を風靡してゐる事が判つてみると之は亦

不思議で はないが併し矢張り不思議なものだと更めて感心し出した男の人までが、細君に一つと、出かけた歸りに買つて歸つて美しい宿の妻の笑顏に此方も大にこ〳〵で至極の圓滿ぶりを發揮するといふ事なども少くない相だが、聞く所では此の珍しい白粉は有名な桃谷化粧品研究所の學者技術家連の苦心研究の結晶で從來に

例の無い 全く新しい原料を發見して使用すると共に、製造の工程にもその道でいへば革命的の操作を採つたと云ひ、更に根本的には從來の顏料白粉とチタニユーム白粉の長所短所を徹底的に攻究した白粉だと知つた婦人たちは殆ど

我勝ちに この白粉を求めるので製造が間に合はず益々賣切になるといふ有樣で、明色美顏白粉こゝ許大人氣だとは近頃評判のよい話

明色美顏白粉には、練白粉（白、肌、各三十錢）固練白粉（白、肌、各四十五錢）水白粉（白、肌、濃肌、各三十錢）明色美顏水（白、肌、濃肌、各三十錢）があつて若し小賣店になかつたら直接本舖（大阪市港區市岡元町五丁目桃谷順天館）へ小爲替又は郵券代用で申込めば送料は本舖負擔で送る事になつてゐると云ふ

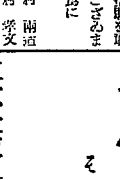

第五十四期末 貸借對照表（昭和七年六月三十日現在）

資產（借方）	金額
現金及預ケ金	[illegible]
現金	[illegible]
預ケ金	[illegible]
（內朝鮮總督ノ指定シタル銀行ノ預ケ金）	[illegible]
有價證券	[illegible]
國債	[illegible]
（內手許在高）	[illegible]
地方債	[illegible]
社債	[illegible]
株式	[illegible]
割引手形	[illegible]
荷付爲替手形	[illegible]
商業手形	[illegible]
貸付金	[illegible]
手形貸付	[illegible]
證書貸付	[illegible]
當座貸越	[illegible]
他店貸	[illegible]
支拂承諾見返	[illegible]
假拂金	[illegible]
動産不動産	[illegible]
營業用土地建物	[illegible]
什器	[illegible]
所有動産不動産	[illegible]
株主未拂込資本	[illegible]
合計	[illegible]

負債（貸方）	金額
預金	[illegible]
當座預金	[illegible]
特別當座預金	[illegible]
通知預金	[illegible]
定期預金	[illegible]
別段預金	[illegible]
借用金	[illegible]
特別借入金	[illegible]
借入金	[illegible]
他店借	[illegible]
支拂承諾	[illegible]
支拂送金爲替	[illegible]
假受金	[illegible]
未拂配當金	[illegible]
未經過利息	[illegible]
未拂利息	[illegible]
其ノ他	[illegible]
株主勘定	[illegible]
資本金	[illegible]
法定積立金	[illegible]
別途積立金	[illegible]
前期繰越金	[illegible]
當期純益金	[illegible]
（內 [illegible]）	[illegible]
合計	[illegible]

昭和七年七月　株式會社 漢城銀行

病後と衰弱に

病人の枕頭にはお醫者の藥と共に必ずエビオスが置かれる樣になりました。エビオスは身體の抵抗力を增し、治癒力を高めるから病氣が早く治る譯です。重病の後には脚氣を起したりして仲々回復を遲らせます。エビオスは各器官の機能を旺んにしますから衰弱せる器官も活力を得て早く回復します。

唯一の完全酵母劑
專賣特許 エビオス

榮養と治療の二重作用で
胃腸疾患
肺・肋膜
脚氣
發育不全
虛弱・衰弱
に驚くべき効果を擧げ、健全なる體格を造る。

三十三日錠
100瓦 一圓七十錢
100錠 一圓五十錢
其他各種
全國藥店ニアリ

アサヒ・エビス・サクラ・ビール釀造元 大日本麥酒株式會社製造
發賣元 田邊五兵衞商店 大阪市東區道修町
株式會社 田邊元三郎商店 東京市日本橋區本町
EB209

元山臨海莊　山川醫院分院

○虛弱者、腺病質、呼吸器疾患、慢性骨關節疾患、其他一般內科、小兒科
○位置—涼しい海風を受け松林の丘上にあつて眺望絕佳
○元山府春日町長德山麓海岸（電話二〇二番）
入院御希望の方は御申越次第院內案內御送附致す可く候

シッカロール
アセモ退治！
和光堂
S.5

耳鼻咽喉科
醫學博士 上田隼人
京城府北米倉町九三
電話（長）本局一六二四番
病室完備

クスリは川浪
卸と小賣 京城本町二丁目

肺臟及脾臟製强力止血劑
「トロムボゲン」
出血
「喀血、吐血、出血の治療法」（申込次第進呈）
月經過多　月經過多に服用し月經の經過は著しく短縮し出血量大に減ず
拔齒出血　拔齒患者に內服せしめたるに完全に止血し患者に好感を與ふ
內服用錠劑　（一〇錠入）七〇　（二〇錠入）一二〇　（五〇錠入）二七〇　（一〇〇錠入）四八〇
●他に皮下注射用・內服用液劑・內服用粉末あり

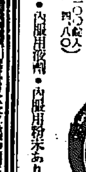

株式會社 藤澤友吉商店 大阪道修町
T16

全鮮金融組合の 中央金庫設置問題

各道聯合會の合體で具體化か

全鮮金融組合中央金庫設置問題に關しては各道聯合會の上に立つ別個の機關を設けるとしては資本關係で實現到底困難であり、結局各道聯合會を合體した機關を新設し從來の各道聯合會はこれを該中央金庫の支部とするより外あるまいと見られてゐることは既報の通りだが、最近金組關係者の意向も聯合會合體論に傾きつゝある模樣で、來る十月初旬京城に於て開催される第二回全鮮金組大會に於て設置することに決定するを俟ち、これが設置準備に取かゝり、朝鮮金融組合令の改正具體案の作成に着手する模樣である。しかしてこの金組中央金庫設置論は既に昭和四年の第一回金組大會に於て論議に上り、それ以來金組關係者間に於て偏に切望されて來た問題であるから今秋大會での可決は先づ動かざるところと見られて居り、殖銀當局に於ても必ずしも異意を否しむ譯ではない模樣であるから、問題の成否は今や監督官廳である本府當局の決意如何の一點に懸つてゐるものと見られてゐる、今金組關係者の綜合的意中を忖度すれば資本總額は大體に於て一千萬圓で、その財源は

(一)現在の組合出資一口五百圓を二千圓とするにより約二百萬圓
(二)現在の各道聯合會諸準備積立金合計約二百五十萬圓の振替繰入れ
(三)現在の政府無利息貸下金二百六十萬を政府出資に振替へ
(四)而して新たに約二百四十萬圓程の政府出資を受けること

により約一千萬圓が大體に於てデッチ上げられ得ると見られてゐる

朝鮮商銀の 刷新改革案

百卅萬圓の特融を受けて 向ふ十ケ年に更生を期す

商銀では二十三日午後二時より重役會を開催七年度上期決算問題につき協議の結果左記の如く特殊事情の爲に年三分に減配を斷行しだが同行が減配を斷行するに至つたのは昨冬來問題となつて居た改革案が總督府鮮銀の厚意に依つて確定し是に必要な資金として大藏省を通じて政府より百三十萬圓の特融通を受ける外五十萬圓を限度で年四分五厘の米穀低利資金の融資受入れを爲し、これと同時に鮮銀の再割金利を極く低利に引下げ設定したこれに依つて同行は向後十ケ年間に内容の改革を見る事となつて居る模樣である

配當年三分
重役賞與　四千圓
後期繰越金　二萬三千七百二十八圓九十八錢

內容充實の 減配斷行 堀商銀專務談

商銀としては内容の充實を期する事が現下の金融界の實勢からいふても必要であるので之れを行へば配當の維持必ずしも困難でないが重役會は減配を斷行するに決定し株主總會の承認を求める方針で分配案を作つた而して總督府當局並に朝鮮銀行の好意と援助により今回商銀の內容の刷新案も立ち少くも經營上の不安を一掃する事になつた自分としてこの一般はお知らせしたい、これは乏しきを學功に受けて以來の希望の達成であるが明るい氣持ちになつたわけです

新更生案期待 松原鮮銀理事談

鮮銀商銀の更生整理案は本府の援助と又鮮銀でも微力を加へる事となし今回一分の減配をなし實行期に入つた、これまでの經營では正直に曰へば十分とは申せなかつたが這般の朴頭取堀井上諸君の熱心な努力により新立直案により商銀の內容はさきで永からぬ期間に於て一新されることを私は鮮銀の理事者として確信してゐるし朝鮮金融界のために喜んでゐる

朝室西古川 發電所

工事認可さる

朝鮮電氣會社では當初第四發電所は咸南新興郡西古川面吉田里に建設し第三發電所の放水のみを利用して四千四百キロを發電する計畫であつたが第三發電所の放水の外に城川江の本支流から取水して使用水量を增加すると共に發電所の位置を下流西古川面昌興里に變更して落差を大ならしめ最大一萬二千三百七十五キロを發電する事に計畫を變更の上發電所建設工事施行の申請中であつたが認可された

商銀減配

重役會で決定

朝鮮商銀では休日前の重役會で利益金分配案を査定の結果配當年四分を一分減配とし株主總會に諮る事になつた當期分配案は左の如し

當期利益金	二萬四百七十一圓七十二錢
前期繰越金	十一萬一千八百七十三圓一錢
合計	十三萬二千三百四十四圓七十三錢
內	
法定積立金	一萬三千圓
別途積立金	二萬五千圓
配當平均準備金	二千五百圓
	六萬五千百十五圓

農村に福音！

亞麻天絹交織成功 ◇京畿道產業課の試み

京畿道產業課では本年早春頃から京畿道加工組合興面の亞麻工業組合をして研究試織せしめてあつた亞麻、天絹の交織はこの程いよいよ成功を見るに至つたが、同品は天絹をタテとし亞麻をヨコとする絨織で頗る耐久力があり且つ汚れ易いみがないので、夏洋服生地等に恰好とされてゐる、生產原價は大體一ヤール八十錢足らずに過ぎないので消費階級一般にその實用價値が認められるに於ては相當大規模の企業としての成立は充分可能であり、又共同作業場等を設立してなすときは農村の副業の一策としても相當の福音を齎らすものと見られてゐる

東上委員 第一報

鮮米擁護期成會第一東上委員は二十五日東京へ到着したが船越委員より左の如き入電があつた

三井榮長、李圭完、閔大植各氏今朝當地着、高野屋に投宿、中央朝鮮協會長、阪谷男爵は當初より鮮米の差別待遇に大反對にて先般の依賴電報も直ちに拓務省に送致し居る旨を與へたるよし

仁穀態度 未決定

大穀會問題

【仁川】穀物協會は既報の如く臨時總會を開いて加藤會長より大阪にかける交渉の顚末を報告すると同時に向後の態度につき種々意見の交換が行はれるも大阪大穀會の仁川出張員附けを拒絕する事は曾員の取引上重大な問題である事と辻川氏す未だ大阪に殘つて交渉中であるから之れが歸仁の上慎重に考究なし更に總會に諮つて態度を決める事に一致し散會せる模樣である

義鑛事業計畫

三井より百萬圓投資

陣容を刷新した義州鑛山では近く吉澤讓太郎氏、平井熊三郎氏等の重役が現場を視察事業計畫をたてる筈であるが、現在行はれてゐるトクタイ掘りを今急に中止すると坑夫その他朝鮮人關係が紛糾するので、漸次トクタイ掘りを廢止して行く方針で三井からは新事業資金として約百萬圓程度を投資する模樣である

大信託問題

第一次設立懇談會 その顏振れと議題

不動產信託を根幹とする朝鮮大信託會社新設論に關し本府當局の主催により二十五日午後二時から鮮銀に於て第一次懇談會が開かれることゝなつたが、同日列席者は次の如くである

本府側　林財務局長
同　兒島理財課長
民間側　松原鮮銀理事
同　矢鍋殖銀理事
同　朴商銀頭取
同　韓相龍氏
同　荒井土信社長
同　新谷東拓課長
同　閔東一頭取代理

而して協議內容は
一、朝鮮に新信託會社を設立する必要ありや否や
一、本府の補助は永久性ありや否や
一、新會社の業務範圍如何操縱如何

等を主とするものであり今後相當數回の會合を經ねば結論には入るまい、しかして第一回會合では林局長より本府の方針を披瀝し又立場々々により種々の議論が出る事に必定と見られてゐる

總會一束

海東銀行總會

海東銀行では廿五日午後三時から京城本店に於て第十四回定時株主總會を開催したが、昭和七年上半期決算書及び利益處分案は原案通り可決を見、株主配當金は一萬六千四百四分であり、後期繰越金は一萬九千二百卅七圓六十七錢である、なほ重役の內より取締役三名及び監査役二名は何れも任期滿了改選の結果重任を見た

東一銀行總會

東一銀行では二十三日午後一時から第五十二回定時株主總會を開催左記の事項を附議し原案可決を見た
一、第五十二期利益金配當年五分の件
一、九千三百七十五圓配當年五分の件
一、監査役李升雨氏任期滿了に就き再選の結果重任の件

漢銀定時總會 原案通り可決

漢城銀行では廿五日午前十時より銀行集會所に於て定時總會を開き決算案及利益金分配案を原案通り可決し監査役文濟主、同松原純一兩氏任期終了すべきに付改選の件は松原氏は重任し文氏の後任は徐光世氏當選した、利益金分配案左の如し

當期利益金	七七、七三五圓
法定準備金	七、〇〇〇
別途積立金	一〇、〇〇〇
株主配當金(年六分)	二八、二二五
重役賞與交際費	六、〇〇〇
職員退職慰勞基金	一〇、〇〇〇
後期繰越金	一六、六〇〇

試錬に立つ 京電の横顏（三）

果して現行料率は ―高いかどうか―

配給を一瞥して問題の核心をなす現京城の電燈料金を解剖して見やう昭和九年十月一日認可され今秋十月改訂期に面せる現施行料金は定額燈、從量燈、臨時燈の三種類に別れて一般府民に密接に關聯をもつものはそのうち定額燈從量燈の二者であるが、この內譯は左の如し

一、定額燈料金　夜間のみに點燈し電燈容量によつて料金を徵集する
一二『ワット』五二錢、二〇・六五錢、三〇・八二錢、四〇・一圓、六〇・一圓三五錢、一〇〇・一圓、一五〇・二圓七五錢、二〇〇・三圓五〇錢この他設備損料一燈一ケ月七錢

二、從量燈料金　計量器を取付け使用電力量によつて、一キロワット時につき左の割合で徵集するもので現制行は
一ケ月使用電力量三五〇『キロワット』時迄一『キロワット』時につき一五錢、三五〇時超過五〇〇迄一三錢、五〇〇超過一〇〇〇迄一一錢、一〇〇〇超過五〇〇〇迄九錢、五〇〇〇以上七錢一ケ月の使用電力量が左の最低電力量に達せぬときは一ケ月間の最低料金として五燈以下夜間のみ一圓六五錢(一キロワット時)晝夜間二圓九五錢(一三キロワット時)を徵集する、なほこれと同時に計量器損料十燈以下一ケ月一圓三五、二十燈以下四五錢、三十燈以下六〇錢を徵する

即ち京城の料金は大小位は定額燈五十二錢、從量燈一キロワット時當り十五錢であるが、この電燈料金は果して高價過ぎるものかどうか……內地大都市の一般的水準に比較すれば京城の電燈料金が高いか安いかはほどその目安はつく譯だ今內地六大都市の現料金と對比すれば左の如し(昭和六年十月現在電氣協會調査『電燈料金と驛部の新研究』七年版に依る)

イ　定額燈料金比較(十三キロワット)

錢	現在	昭和元年	大正十年
東京	六一	六一	六一
大阪	四六	五一	五一
京都	五三	五四	五八
名古屋	五五	五五	五五
橫濱	四九	四九	五八
神戶	五三	五七	六二
六都市平均	五二	五三	五六
京城	五二	六八	八〇

二　從量燈料金比較(一時につき一百五十キロ迄)

	現在	昭和元年	大正十年
東京	一六	一六	一六
大阪	九七	九七	一一
京都	一三	一三	一三
名古屋	一五	一九	一七
神戶	一四	一六	二〇
橫濱	一六	一五	一八
六都市平均	一四	一五	一六
京城	一五	二〇	二三

前表によつて判明する如く現京城電燈料金は內地六大都市の水準に照して見て殆んどその平均數字に符合してゐる。しかも過去十年間を對比すれば當時の京電の定額八十錢、從量二十三錢より三割五分の大値下げが敢行され著しく眼世の認めがあると云ふべきで、之から見るとき京城の電燈料金は必ずしも高からずとは料金水準より認め得るところであらう。が然し必ずしも高からずは安價なりと云ふ譯ではない。電燈料金の如きは單に一般的水準によつて論じらるべき性質のものでなく當然其地に於ける價値如何によつて決定さるべきで、問題は一般水準よりの高價か否かではなく特殊事情に照して安價か不當かにかゝることの容認が不當かを導く論據としては第一に收益狀態如何、第二に經營狀態を檢討する必要がある。まづ收益狀態に見て京電が過去に一割以上の高率配當を持續し、本年上期一割一分を計上せるは現在の料金と經營狀態よりしてなほ多額收益狀態の良好なるを確實に感じるものといひ得る

今日の市場

<前日最終と大引比>

		大引	比較
株式	東新	百三十四圓二	四安
	大新	五十六圓五	一高
	朝新	十七圓九	一安
期米	東京	二十一圓九三	一二安
	大阪	休會	
	仁川	十九圓五七	二八安
商況	綿糸	百三十四圓八	二〇安
	生糸	五百三十四圓	五高
	砂糖	十一圓六四	五安

七月二十五日

株式

手掛り材料も薄く 積極氣勢を缺ぐ

商內は不氣乘閑散

前場　休日前日脆くも一圓台に深押し後押目買と利喰物に急反撥した機先、朝米は外電材料、商品何れも區々で阪地氣配湧り勝ちにて東新百三十四圓五十錢拓新五圓五十錢と小甘く寄付き、アト東新は仕手の樂丈見送りに商內閑散にて四圓丁の步み後四圓二と垂れ氣味に止め、朝新も步み引同事の十七圓八をつけ大新拓新不申で商內は無味乾燥であつた

後場　前場阪地の浮動商勢と仕手の離脫勝ちに無氣力保合の機先、後場は阪地の不冴え足に東新百卅三圓五十錢、拓新五圓五とヂリ貧の不〆勢に始つたがアト下くと返し小堅き商情を重ねた

株界片語

脆くも深押したこの景、初々反動勢を見せてはゐるが、秋材料大にして全く背日なきところとて、買氣殆んどそがれて不味な勢

◇何んしろ期待材料の一つであり、之を分岐點として諸種の好材料出が豫想された日銀利下げが八月末か九月と延期された事は買方の痛棒である、かうなつては反動以外材料からの立直りは七八月にはもう望めぬ

◇從つて目先關係は戾り賣り人氣に支配されざるを得ないところであらう、だから云ふまでもなく突込んだ所は透かさず買ふべきだ、利が乘ればピンデ式に逃げろ

◇何れにしても當面に休養期とすべきだ、株界の天候がこう定いめうちには休養が第一肝要。而しておもむろに環境を見透し出動すべし

一段惡化は買

商品界の現狀に徵するも依然商品の風情は免れ難い有樣であり、內外材料はあらゆる區々の材料を超越した絕大なる不安をもたらして來る、この間にあつて唯一の賴みとされてゐたインフレイションも低金利政策も牛步遲々の形で、期待した超低金利時代の如きは一寸實現困難な有樣となつてゐる、何分現狀に對する下げ支柱となつてゐた低金利時代の出現と膨脹政策が多少とも失望されて來たとすれば爲替安や金利安と低頭觀からする趣味は全然消散された譯であるか、從來の如き押目買は危險と化すると共に、勢ひ現在七八分通りまで修了してゐる玉整理を徹底的に完了せしむることにならう、これは折柄の不安材料と相俟つてないだけに既に相當投げ出されては居り最近では單に下値支柱となつてゐるのみで買進まれてゐなかつたから無論の投げ崩しを期することも出來まい、まづ當分としては玉整理の完了と同時に軟派が發込んで來たところは正しく買場ではなからうか、期待材料の實現が延引しても、その根本に大した變化なき限りその後に來るものは反撥以外にならう、更に惡化後買ひ時だと見られてゐた

不安依然たり

滿洲を繞る諸事情は頗る多岐多端にして、その株界に與へる波及は概ね大なる疑惑危惧を呼んでゐる即ち北滿に於ける馬の跳梁、熱河に於ける學良の甘策等治安に關しても各種の不安がもたらされるのみならず、海關問題と同國承認問題は支那の走狗となる聯盟と我とを正面衝突に導かんかの形勢で、一部悲觀的見解には第二次世界戰爭さへ豫想されて正しく危惧すべき現勢である。これに加へ國內的には不況から來る世相不安は、經濟を許さざる政治思想にも浸み、常に企業者投資者の保護者にあつた政府はその政策を轉向せんかの有樣で投資不安を叫ぶ、斯かる環境は勢ひ株界の仕手をして賣り傾倒に陷らざるを得ない振合にある、斯樣な環境は直ちに反撥を見ずべきところではあるが、とにかく賣り足は鈍く、動もすれば下向き足を見せてゐるのであるが、熱河の風雲に不安を感じては寄り値としてばからうした商勢を離脫するより他に途がないものと解されてゐる

現株公債問屋
秋田現物店
京城府明治町　電話本局 [illegible]
營業案內進呈

株式(廿五日)

朝取短期

銘柄		寄付	大引	高値	安値
朝取	前	—	—	—	—
	後	—	—	—	—
同新	前	[illegible]	[illegible]	[illegible]	[illegible]
	後	[illegible]	[illegible]	[illegible]	[illegible]
拓新	前	—	—	—	—
	後	—	—	—	—
鐵新	前	[illegible]	[illegible]	[illegible]	[illegible]
	後	[illegible]	[illegible]	[illegible]	[illegible]
大新	前	[illegible]	[illegible]	[illegible]	[illegible]
	後	[illegible]	[illegible]	[illegible]	[illegible]
東新	前	[illegible]	[illegible]	[illegible]	[illegible]
	後	[illegible]	[illegible]	[illegible]	[illegible]
安取	前	[illegible]	[illegible]	[illegible]	[illegible]
	後	[illegible]	[illegible]	[illegible]	[illegible]

原定と日步

銘柄	原定	日步	代引枚
朝取	[illegible]	[illegible]	[illegible]
同新	[illegible]	[illegible]	[illegible]
大新	[illegible]	[illegible]	[illegible]
安新	[illegible]	[illegible]	[illegible]
鐵新	[illegible]	[illegible]	[illegible]
拓新	[illegible]	[illegible]	[illegible]

短期建玉表

銘柄	賣方	買方	建玉數
朝取	[illegible]	[illegible]	[illegible]
同新	[illegible]	[illegible]	[illegible]
大新	[illegible]	[illegible]	[illegible]
鐵新	[illegible]	[illegible]	[illegible]
拓新	[illegible]	[illegible]	[illegible]
安新	[illegible]	[illegible]	[illegible]

長期 短期 當日	出來	累計
	[illegible]	[illegible]

大株短期

銘柄		寄付	大引	高値	安値
大新	前/後	[illegible]	[illegible]	[illegible]	[illegible]
鐘新	前/後	[illegible]	[illegible]	[illegible]	[illegible]
日產	前/後	[illegible]	[illegible]	[illegible]	[illegible]
東新	前/後	[illegible]	[illegible]	[illegible]	[illegible]
日魯	前/後	[illegible]	[illegible]	[illegible]	[illegible]

大株長期・東株短期市場

銘柄	前寄	前引	後寄	後引
大株	[illegible]	[illegible]	[illegible]	[illegible]
同新	[illegible]	[illegible]	[illegible]	[illegible]
日產	[illegible]	[illegible]	[illegible]	[illegible]
東株	[illegible]	[illegible]	[illegible]	[illegible]
東新	[illegible]	[illegible]	[illegible]	[illegible]

東京現株

銘柄	寄付・大引	高値	安値
東新	[illegible]	[illegible]	[illegible]
鐘新	[illegible]	[illegible]	[illegible]
拓新	[illegible]	[illegible]	[illegible]
東新	[illegible]	[illegible]	[illegible]
新銀	[illegible]	[illegible]	[illegible]
日石	[illegible]	[illegible]	[illegible]
富士毛	[illegible]	[illegible]	[illegible]

期米

土用五郎好調から 靑田譽め人氣

阪地に追隨の浮動

前場　今朝は阪地は手堅く寄付きしも當所は土用天候の良好に地方買方の投物で當九圓メ一錢市場狀にアト七十四錢から逆間寄七錢安に寄付き弱含みで八十九錢と引返し阪地の二錢と再び押折し此邊一服商狀に前場を終つた

後場　前場土用五郎の好調を受けた機先、後場は更に阪地の不味に當九圓丁、中九圓三十六錢先九圓六十錢の十二丁安の寄付から三節には更に九圓五十錢と崩れ頗る不味の商情に前場を終つた

大阪後場休會

大阪期米市場は氏神、天神夏祭に本日後場は例年の如く休會なり

米界展望

何所の市場も投物が一巡出盡した關係か相場は目先下値頭止と云ふ商狀に變つて來た

◇何分高値から二圓五六十錢も下げた揭句である此邊で一服するのが當然であらう

◇今朝阪地の狀報に依ると馬越や郷取一派は依然强硬な態度を固持して賣方側の方が秘かに買ひ退ひて居ると云ふ事であつた

◇賣方が買退くと云ふ事は吹値を買直して來る爲め相場自體から云ふとそれ丈けは上値を乏しくするやうなものである

◇然し斯ふした大手筋の取組になると結局提灯筋が振ひ落され大手筋はどちらも損をせずに濟む場合もあるから其所は小口筋として大に考へて掛る必要がある

東京公債市況

東京四日市場正午氣配▲甲號五分利九三、二五、二〇安▲第三回五分利九〇、三〇、二五安▲廿二年もの九五、〇〇▲廿八年もの九四、〇〇、二五安

取組高

廿五日前場までにおける京取短期主要株取組中百枚以上の建玉內容左の如し

朝新　賣方白井三六〇京證一六〇松山二〇〇古野六二〇立山二〇〇○▲買方京證九七〇成涛一三〇〇松山一三〇〇古野二〇〇立山三六〇
拓新　賣方德泰二八〇京證一五〇松山四二〇古野四五〇立山二四〇○▲買方京證一〇〇〇成涛二一二○松山四六〇立山六五〇
大新　賣方古野一四〇
東新　賣方大林一〇〇白井一八〇黃一三〇德泰四八〇京證三〇〇成涛一〇〇松山三九〇立山一五〇○▲買方大林一一〇白井一七〇黃一九〇京證四〇〇成涛一五〇古野四五〇立山四七〇

好順に壓迫

今日は土用五郎であるが天候關係は從來と大して變りなく內地は東北から北海道方面にかけて依然降雨模樣を呈し其他は一帶に快晴で溫度も例年より高く又朝鮮も中部から北部は北支那にある低氣壓の影響を受けて降雨狀態にあるも南鮮は一帶に快晴で溫度は一般に高く土用順調として相場も自然斯ふした好順に壓迫され此處は急速に崩れさうになき事も既に買方の投物は一巡出盡し買方も弊水を要すべき域に達して居る際とて今朝の商內振りは殆んど双方の手仕舞ひで相場も保合を餘儀なくするの外なき狀態であつた

軟派團賣退き

現在の相場を正米の成行きや顚末の好惡等から見ると未だ買ふて由ゐ手掛りは一つもなく何處落せざるを得ない立場にあるも高値から二圓五六十錢安に依つて一時買氣に迎つた相場も買方の投物によつて灰汁拔けを見るに至つた事や東京大阪に於ける買方主力が超絕して押目買ひの態度を取つて居る事等から推すと軟派も此の上深追ひする事は危險視されるのみならず東京に於ける軟派團が秘かに買玉を買ひ退ぎつゝある事は大に注目すべき事柄だと云はれてゐる

蓬萊米の壓迫

鮮米の移出不振が蓬萊米の壓迫政府古米の拂下げ等に八方塞りの形に陷つて居る結果なるは云ふまでもなく最近蓬萊米は仁川着の六十キロ一袋六圓八十錢位を銀一之れを石の値段に換算すると十七圓廿錢で白米に加工しても十七圓八十錢となり鮮米に比較すると玄米が一圓八九十錢白米は約三圓方蓬萊米の方が安くつく事になつて居る從つて內地の商人に取つては鮮米よりも蓬萊米を取扱ふ方が利益が多いと同時に消費者に於いても不景氣が深刻な折柄安い米に需要が多いと云ふ事から鮮米には全く買氣が湧くものではないのであつて蓬萊米の移入が行はれる間は鮮米の好轉は到底望まれないと見られてゐる狀態である

在米は消化難

七月以降は每年在米は加速度に減少すべき時代にも拘らず去る二十三日現在の仁川在庫米は二十三萬九千四十一叺で前週に比較すると僅か一萬四千餘叺の減少に過ぎない之れは蓬萊米の割安に壓迫されて居るのと未だ東京大阪には鮮米在庫が意外に豐富の結果である、從つて今後共現在の如き一週間に一萬四五千叺の減少を以つて推移するものとせば仁川の在庫が底を拂ふまでには約四ケ月を要し新穀が出廻つて來るまでには完全に在米は消化されて終はないわけで米口價としては大きな天災でもない限り此上復舊する事は一寸至難と見る玄人筋が多い

期近の渡米 解商內に減か

僉々納會を切迫した期近は一時一萬四五千石の渡米が伝れて居たが其後相場の暴落によつて賣方側では先限へ乘替へたず向きが多く從つて期近は正米より打算すると割安にあるため地場の精米筋が買米に向つて新規買ひを進めて居る模樣で賣方の間には既に當渡米を受けるため現在の所では僅かに五六千石の渡米と見られるが納會までには斯ふした解商內に依つて渡米は減じ結局三千石內外のものでないかと見られてゐる

朝取期米本玉表

當限賣方　丸ウ五、六〇〇　丸五〇〇
同　買方　丸キ、七〇〇　丸マ一〇〇　金メ三、三〇〇
中限賣方　丸福四〇〇　丸ウ四、九〇〇　丸玉一〇〇　金メ一、六〇〇
同　買方　丸四、九〇〇　丸ス一、九〇〇　丸マ二〇〇
先限賣方　丸福五〇〇　丸八、四〇〇
同　買方　丸ウ一、七〇〇　丸ス二〇〇　四〇〇　丸大一〇〇　丸玉一、六〇〇　丸マ四〇〇　金メ二、七〇〇

堂島前場情報

【大阪廿五日發】石井鐵翁筋及び北國筋地場の手詰めに對し朝鮮筋、伊藤筋は賣勢に利喰ひ岡山筋地場小口筋及び灘筋稍々賣つてゐた

木浦

期米好勢ながら產地に於ては案外鈍態で肝心の內地人注も々で掛面活氣なく氣配出手伸兼ね角セ四等九圓五十錢四等九圓四十錢見當

群山

人神與地より上積あり値頃には內地筋の買物相當あるも各地期米安に出廻好調に思惑筋疲れに賣廻りに氣配一、二十錢方崩れ丸セ三等十九圓三十錢四等十九圓下見當を唱へた

大邱

土用越込み中分無く市中思惑筋疲れの賣物相當市場は頗れてゐるが定米時中どて安値は此の澄拾ひ買ひあり內地も安値は買ひ進む氣配にて氣配値を支へられ鍛良三等十九圓五十錢神力三等十九圓二十錢見當を唱へた

仁川府海岸町三丁目
朝鮮取引所米穀部取引員
○桑野健治商店
電話長三九番六三九番

京城延べ 好土用に 商情不味

前場　株安と環境の不味に深押し後反動商情の折柄、休日明けの朝米は土用天候の好調子に悲觀人氣弱く一圓中十九圓六十七錢と十文安に始りアト六十錢をつけたが阪地の小戾り足をうけて六十五錢から六十八錢と返したが、商値は賣られ勝ちで顏かず六圓九中九圓五十三錢と崩れて不勢裡に前場を終つた

後場　前場の商勢をうけて土用の賣物注れてか、伸悩みの折柄、後場は阪仁の更に不味をうけて商勢崩る氣運濃であつた

正米

京城　一等精白米十六圓鮮白米十九圓三十錢四等十八圓九十錢今摺玄米十七圓十錢丸キ合格玄米三等上五十錢七中五錢五下五錢

大豆　龍山一〇、七〇長湍一〇、三〇鎭川一〇、三〇鐵原一〇、三〇

仁川　丸キ丸チ石倉三等十九圓廿錢四等十九圓丸チ三等十九圓十錢一等白米丸仁印八四四十五錢で何れも持米筋の賣惜みに手堅き商狀である

期米(廿五日) ◎朝取仁川

	當限	中限	先限
前場 一節〜十節	[illegible]	[illegible]	[illegible]
後場 一節〜七節	[illegible]	[illegible]	[illegible]
取組高(石)	[illegible]	[illegible]	[illegible]
出來高	[illegible]	[illegible]	[illegible]

東京期米

	當限	中限	先限
前場 寄・一節〜七節	[illegible]	[illegible]	[illegible]
後場 寄・一節〜七節	[illegible]	[illegible]	[illegible]

大阪期米

	當限	中限	先限
前場 一節〜十節	[illegible]	[illegible]	[illegible]
後場	休會		

大阪期米限月・大阪市中相場

	前場	後場
兵庫 寄付	[illegible]	[illegible]
下關 寄付	[illegible]	[illegible]
名古屋 寄付	[illegible]	[illegible]
大阪市中相場	[illegible]	[illegible]

鮮內各取

市場	限月	前寄	前止	後寄	後止
釜山	七末・八中・八末・九中・九末・十中	[illegible]	[illegible]	[illegible]	[illegible]
大邱	七末・八中・八末・九中・九末・十中	[illegible]	[illegible]	[illegible]	[illegible]
群山	七末・八中・八末・九中・九末・十中	[illegible]	[illegible]	[illegible]	[illegible]
木浦	七末・八中・八末・九中・九末・十中	[illegible]	[illegible]	[illegible]	[illegible]
鎭南浦	七末・八中・八末・九中・九末・十中	[illegible]	[illegible]	[illegible]	[illegible]
京城	七末・八中・八末・九中	[illegible]	[illegible]	[illegible]	[illegible]

市況(廿五日)

品目	限月	寄付	同引	寄止	同引
◇大阪綿絲	七月限	[illegible]	[illegible]	—	[illegible]
	八月限	[illegible]	[illegible]	[illegible]	[illegible]
	九月限	[illegible]	[illegible]	[illegible]	[illegible]
	十月限	[illegible]	[illegible]	[illegible]	[illegible]
	十一月限	[illegible]	[illegible]	[illegible]	[illegible]
	十二月限	[illegible]	[illegible]	[illegible]	[illegible]
	一月限	[illegible]	[illegible]	[illegible]	[illegible]
◇大阪棉花	前場 當限・先限	[illegible]		[illegible]	
	後場 當限・先限	[illegible]		[illegible]	
◇橫濱生絲	前場 當限・先限	[illegible]		[illegible]	
	後場 當限・先限	[illegible]		[illegible]	
◎現物最優等		五五五圓			
◇大阪砂糖	前場 當限・先限	[illegible]		[illegible]	
	後場 當限・先限	[illegible]		[illegible]	
◇鋼小銀	當限・先限	[illegible]		[illegible]	
	現物	一		一二二四四	

海外經濟電報

倫敦 銀塊	一六片一六分ノ一
米棉	四十五點安
印棉	[illegible]
スチール株	[illegible]
アナコンダ株	四弗丁度
日米爲替	[illegible]
英米爲替	[illegible]
紐育 銀塊	[illegible]

呪血圖繪(じゆけつゑ) (36)

川畑直悅作　北富三郎畫

澁路(二)

文吾が歸つてきたのである。

彌十が點けた行燈の灯に浮いたその姿は、先刻神見峠で現はした冷鬼の相などは微塵もなく、全身に返り血を浴びた筈の衣類にも一點の汚染もつけてゐない彼だつた。

『御歸りなされませ』と二人は同時に同じ口調で云つた。

『ほゝう……大部隱しさうぢやな　はッはッは』

彼は、朗かに笑ひながら、上にあがると腰の一刀を座敷に立てかけて、澁路が直した褥の上にゆつたり坐つた。

『どうでござりましたぞの、うまくゆきましたか』と彌十も、急に明るい口調だつた。

『勿論、上首尾ぢや』と、云つて文吾は懷中から小粒の入つた袋を取り出し、おどけた手付で振り廻はした。

『不思議でござりまするの。……どうしてそのやうな無理が通りまする』

『どうしてといふても、これは秘中の秘ぢやから、迂闊に人に洩らしは出來ぬ。尤もいふたとて、お前には眞似の出來ぬことぢやが。……まアこの極意を授かりたくば今少し修業することぢや、はッはッは』

文吾は高く笑つたが、ふと橫手に坐つてゐるいくらか蒼褪めた澁路の面を見ると笑ひを半で止めて

『澁路殿、お父上のことについてこの男から、お聞きなされたか』

『はい、萬事……』

『左樣か、手前の立てた計が不思議にも當り申したな。……その許には嘸無念であらうが、今となつては悔まれても詮ないことゆゑ、何事も、諦めなさるが第一……』

『有難うございまする。それについて、御迷惑とは存じまするが、是非先生のお指圖を、願ひたいことが……』と云ひかけた時、文吾は、片手で輕くそれを制しながら、

『いや、そのことについては、手前の方から申し度いことがござる。が、さうしたことは總べて後ほどのことゝ致さう』といつて、彌十の方を向くと、

『どうぢや、空腹を感じたぢやらう。實は安家までいつて何か求めて參らうと思ふたが、ちと仔細あつて案外手間どつたので、その意を得なんだ。まア、今宵はありあはせで辛抱しておいてくれ。酒だけはまだある筈ぢやから。……』と、いつて、文吾は厨の方へ行きかけたのを、澁路は慌てゝ立上ると、

『あのお夕餉の御用意なれば妾が……』と、文吾の袖の下をずりぬけるやうにして、臺所へ下りていつた。

と、間もなく、山家には珍しい焼き魚と、二つ三つの野菜ものを載せた膳を二人の前に正しく置くと、據手の角樽から酒を移した銚子をそつと火の上においた。

文吾は、そのおづ〳〵とした馴れぬ澁路の手許を微笑の目でみつめてみた。

『さア彌十、ゆつくりやるがよいぞ。雪國育ちの酒豪に二升足らずの酒ではちともの足りぬかも知れぬが。……澁路殿、不躾ぢやが一つついでやつて下され』

『はい。』と、澁路は銚子を取上げて、底に左手をかけようとした時、その熱した、尻に指先をやかれて、はつと手をすくめたはづみに、二三滴が膝の上にこぼれた。

『はッはッはッ、酌は下手でするものといふ行儀づくめのその昔には、世話女房の眞似は出來ませぬな、はッはッは』

『でも、これから、おしへていただけば……』と、云つて、はつとしたやうに、口を噤んで思はず面を赧めた。

彌十は、さうした澁路の樣子が先刻の、冷やかな彼女とは全く別人のやうに見えた。

笑話

子供は正直

『小母ちやん、これなんて物?』
『オシロイですよ』
『これ何するもの?』
『お顏へつけるものですよ』
『どうしてお顏へつけるの?』
『色が白くなるからさ』
『あゝさうか、道理で小母ちやんのお顏眞白なのね。でもどうして小母ちやんお顏を白くするの?』
『お顏を白くすれば綺麗に見えるからですよ。判つたでせう?』
『ふうん――坊やにはよく判んないなア。おやね、ね、小母ちやん』
『?』
『どうして小母ちやんのお顏は眞白くしても綺麗に見えないの?』
『……?』

京城日報 朝刊 本紙朝夕共二十頁

婦人公論 八月

特輯實話讀物号（定價 普通號 五十錢）

今月号もまた賣切!? こんなに讀でのある雜誌はない 一刻も早くお求め下さい

恐ろしき人間情慾の阿修羅場！

戰慄すべき呪縛。この吸血鬼の姿を見よ

奇怪なる天理教布教師の一家

……その爲に兄を死の手に奪はれ、弟を自暴自棄狂亂の深淵に追つた、余りにも悲惨なるこの家庭を見よ。狂信、理性を失つた父母の天理教への盲信の故に巻き起された現世地獄。信仰とは愉樂をもたらすものの名ではなかつたのか？ さながらの吸血鬼に哀れなる娘のはきかけた炎の如き憤怒。讀め。法城崩壊の巨烽。實話の王者。

悲しき犠牲者 杉本美代子

一代の名優播摩屋の娘が落ちては酒場のしがないつとめ。梨園の王者華やかな生活の裏面に斯く悲しい物語がある。

女給になった吉右衛門の娘

□弟勘彌の死…阪東三津五郎
◇悲しき墨染の戀…赤松月船
◇たか子の自叙傳…入江たか子
□若き女子教育家に語る…鳩山一郎
◇天勝の半生…松旭齋天勝
◇あちらの「天國の戀」…霞五郎

別れたる日の記録

◇夫を毒殺すると疑はれ…五明奈美子
◇歪められたる愛…瀬山保子

男の嫉妬の炎え上った時

子ゆえに死んだ母

◇子の將來に眼がくれて死んで行つた福岡縣下の母
◇尼崎海岸の自殺女
◇介者の我身を殺して子供の成功を祈る母
◇死に瀕した子供の爲に殺死した母
◇妾にやつた子供の戀しさに堪へかね投身自殺した母

恐ろしかりし夜の記憶

◇野原の夜と僞刑事…村井みどり
◇愛する人を兄と知つて…伊藤千代子

妾にゐる女の手記

◇敵職にある身の戀…小笠原さだめ
◇子の爲に忍ぶもの…松本うめ

□流行研究第一回座談會 脚の美學 出席者

◇ビールの肴に好い夏の料理◇佃煮の作り方
◇腸チブスと赤痢の豫防法◇道具なしで出來る夏の冷菓子
□女教員向の夏の洋服三種…小湊靜枝
◇あゝまた燈合の灯か…みずえ
◇散り殘された赤い花…筒井三千代
◇生命の響…芝山キヨ子

◇世界悪妻物語…高橋邦太郎
◇作家生活お酌退校處分…赤羽克
□藝妓になった福田大將の娘…大淀川理一郎
◇新女人國記…虞美人草
◇名流富豪奥様行状記…清水每渓

口繪特輯 名畫に似せた夏姿（入江たか子、栗島澄子、尾上菊枝、鏑木清方）
グラビヤ 随筆街の納涼 吉川英治、久保田万太郎、里見弴、上司小劍、永見徳太郎

大評判の名小説欄
□特別讀物 山吹咲く城…佐々木味津三
□ダンサー…國枝史郎
□偽れる未亡人…三宅やす子
□それを敢てした女…細田民樹

先月號は大變な人氣評判で賣切れ店續出、買ひ遅れて遂に御手に入らない方が多くありました。先月號に優ることの素晴らしい八月號こそ是非今すぐ買ひ求めて下さい。

日米戰ふ可きか

國民輿論の總決算

日米戰争！極東の風雲急を告ぐると共に何人の脳裏にも去來するのは此問題である。日米開戰の場合其勝敗の決は如何！日米戰は遂に避く可からざるか、又日米國民輿論の尖端に立つ人々の冷靜な批判に聞け

- 最近の米國極東政策 海軍大佐 關根郡平
- 米國進むか日本退くか マスター、アーツ 稻原勝治
- 雨か風か日米關係の前途 前紐育領事 太山卯治郎
- 日米戰争の可能性 朝日新聞外報部長 町田梓樓
- 米國陸軍兵力と其素質 陸軍中將 井上一次
- 米國海軍と其實力 海軍中佐 柴田善次郎
- 米國空軍の發展と其現勢 海軍中佐 加藤尚雄
- 米國の產業動員計畫 陸軍少佐 秋永月三
- 米國太平洋領土の防備 海軍大佐 關根郡平

戰はゞ日米何れが勝つか 海軍少將 匝瑳胤次

日米相戰ふ場合其勝敗の決は如何、之れ何人も聞かんとする處、筆者は海軍部内有數の戰略家、此興味ある問題を捉へ來つて、大膽卒直に最後の斷案を下した。實に堂々七十枚の一大論策。

四六版 三百五十頁 定價一圓 送料十一錢

日本怖る可し

米國陸軍大佐デヴィス原著 海軍大佐小澤覺輔譯

破竹の如き賣行 第百版發行

重版又重版！停止する處を知らない此無限大の賣行を見よ！。全機關の印刷能力を總動員しても、殺到し來る追加註文には應じ切れぬ有樣だ。以て本書の内容が如何に現下の時局に切實なる魅力を有するかを知る事が出來やう。魅力とは何か、本書の内容が、我等日本人の知らない幾多の驚くべき事實を列擧し、日本軍部の遠大なる企圖と、周到なる對米作戰準備を素破抜いてゐるからである。彼は日米戰の到底不可避なる事を絶叫し日本人は好戰國民なりと斷じてゐる。我等は果して好戰國民なりや否や。亞細亞は早晩日本の掌中にあり、將來世界を支配するものは日本だと彼は斷じてゐる。我等日本人は果して彼のいふが如く恐るべき國民なりや否や。敢へて一讀を薦む。

▼四六版 二百數十頁 最新式裝幀 定價八十錢 送料十七錢

重版又重版

- 滿洲事變の經過 定價一圓二十錢 送料内地廿二錢 海外卅七錢
- 滿洲國の解剖 定價一圓五十錢 送料内地廿二錢 海外卅七錢
- 上海事變の經過 定價一圓五十錢 送料内地廿二錢 海外卅七錢
- 赤裸の支那 定價一圓二十錢 送料内地廿二錢 海外卅七錢

發行所 東京市神田區錦町一ノ一九 振替東京四三二四〇番 新光社

世界で最も人氣のある車

過去二ケ年間のシボレーの賣行きは他の如何なる自動車をも凌駕した素晴らしいものです。シボレーのこの素晴らしい賣行きは果して何に由るのでせう？それは勿論技術に於ても、設計に於ても、その價値に於てもシボレーが第一位である結果に他なりませぬ。

シボレー乘用車の價値は、既に萬人の等しく認むるところであります。即ちシボレーを使用せるタクシー營業者が、競爭車を使用せる人々より收入の多いことは、雄辯にこの間の消息を物語るものであります。

最新式設計になる乘用車

シボレーは六氣筩を有して居りますから、四氣筩車に比べて震動少く、運轉手及び乘客は快適なる走行を樂しむことが出來ます。その上、ギヤーの入れ換へを容易にするシンクロ・メツシ・トランスミツション、高級車に使用されて居るフリー・ホキーリング、四本のスプリングで支持される車體、及び後部裝置のガソリン・タンク、完備せる器具等多くの最新式裝備を有して居ります。

トラックの設計も亦最新式

シボレーはトラツクとして必要缺くべからざる四段速力トランスミツションを眞先きに使用しました。シボレーは又前部後部とも常に半楕圓形スプリングを有して居ります。ベベル・ギヤー後車軸も同樣であります。シボレー・トラツクは此ほか六氣筩頭上弁式エンヂン、クランクケース通風裝置、空氣清淨器、熱度指示器其の他の長壽と經濟的運轉に資する多くの特徴を持つて居ります。シボレー・トラツクを買ふことはこれらの進歩せる技術、進歩せる設計を買ふことになります。シボレーは常にリーダーです。追隨者ではありませぬ。

何故六氣筩を採用したか？

六氣筩以下のエンヂンは動力の流れが不平均であるため、震動多く從つて乘心地は不快であり車の壽命も短かく、これに反し六氣筩以上ではガソリンもオイルも其他の維持費凡てがかさむ爲め經濟的な運轉が出來ないからであります。而して利益の僅かなタクシー營業者諸氏にとつてはシボレーは最も理想的な車であります。何故ならシボレー程の體裁美と快適なる乘心地とを備へてゐる車でシボレー程經濟的に運轉し得る車は他にはないからであります。

全國各地のシボレー販賣店には乘用車及びトラツク共充分のストツクがありますから御注文には即時應じることが出來ます。

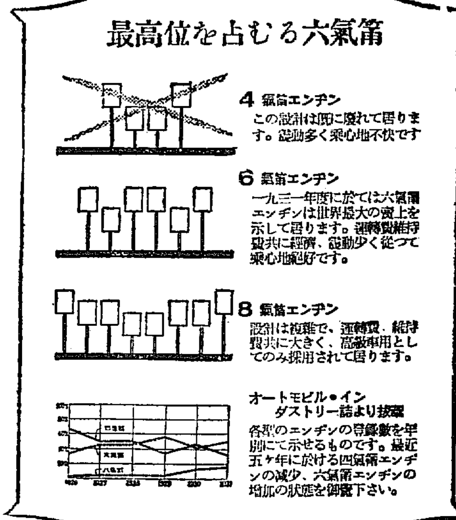

シボレー特約販賣店

京城モータース株式會社 京城府古市町
光州酒造株式會社 光州府本町四丁目
平安自動車商會 平壤府旭町
北鮮モータース 咸興府大和町三丁目
南朝鮮自動車株式會社 釜山府榮町二丁目

日本ゼネラル・モータース株式會社

CHEVROLET

新シボレー

滿鐵總裁の後任 林伯に決定す
先づ適切な起用と 各方面擧つて歡迎

【東京二十五日午後六時四十二分發至急報】滿鐵總裁は林博太郎伯に決定した

【東京電話】滿鐵總裁後任決定を一任された齋藤首相は熟慮の結果、噂にも上らなかつた林博太郎伯を起用するに決定し去る二十二日林伯と會見內諾を得、更に荒木陸相、永井拓相の諒解をも得た上、二十五日には內田外相と會見同意を得たもので、二十六日左の如く發令されることゝなつた

南滿洲鐵道株式會社總裁被仰附　伯爵　林博太郎

林伯は文學博士で教育界のオーソリテーであるに拘らず、多年貴族院の研究會にあつて政界にも通じ、人物は大きく又許諾(?)でこの點同伯は正に嵌り役である殊に副總裁には鐵道行政に明かるい八田嘉明氏があて總裁は大勢を統べれば足り、其任によく調和するであらう、又伯は貴族院肌の人で社交的にさばけ好く交際關係から云つても誠に適任者である

林新總裁に 各方面の期待

【東京電話】林博太郎伯の滿鐵總裁就任に對する各方面の談は左の如し

◇東株理事長 河崎國臣氏談…滿鐵總裁の選定には滿洲の事情に精通してゐる者とか、或は今後滿鐵が營利會社となるべしとの見地より財界より選ばるべしとされたのに、林伯の就任を見たのは多少意外に思ふ者もあらうが、私は至極適任と思ふ、林伯は文科出身であるが、多年貴族院の豫算委員長であり、財政經濟についての見識を持つてゐるので、今後極めて重要性を持つ滿鐵總裁としては最適任者であると思ふ

◇民政黨幹事長小山松壽氏談…林新總裁は貴族院で屢々豫算委員長を勤め、豫算通であり又產業方面の委員などもしその方面にも通じてゐる、從つて滿鐵として特殊會社たる機能を發揮する上からその人を得た譯で各方面とも諒解の上その手腕を揮ふならば相當の成績を擧げ得るだらう

時局重大の際 財界擧つて歡迎

【東京電話】林伯の滿鐵總裁就任に對しその詮衡の異常に出でたゝめ財界は寧ろ意外としてゐるが、滿鐵總裁の任務が從來の如く單なる一營利會社の總裁にあらず、その地位任務は日滿經濟統制の實施を初め、滿洲國との折衝上極めて重要性を帶びて來たことからして、單なる財界人の經驗よりも寧ろ人格、識見を重視すると云ふ點からして伯の總裁就任は財界擧つて適任者として歡迎してゐる

幾多困難はあるが 難關は切拔ける
林新總裁抱負を語る

【東京電話】新滿鐵總裁に內定した林博太郎伯は廿五日夜市外代々幡町幡ヶ谷の自邸で左の如く語つた

齋藤首相 から話があつてこれをお受けすることになつた、滿洲經營は日本の死活問題であるから責任ある總裁をお受けすることはどうかと思つたが、內田外相とは學習院の友達で二人とも觀世流だ、昔一緒に歐洲の會に行つたものだ

八田副總裁 は貴族院で自分の指揮で豫算委員として來た關係から極く親しい、これから仕事をする上に都合が好い、又山岡長官も熟知だから滿洲經營については一緒に協力して行けやう、滿洲國は日本の生命線でその經濟的經營の成否は日本の死活問題だからそれには內地との關係を考慮してやる必要がある、滿洲國を日本の經濟的新天地として經營するにしても、直ちに

內地產業を 脅迫してはいけない、それには滿洲國と內地との經濟政策を圓滑に、完全に統一する必要がある、そのためには政府は速かに內地、外地間の經濟を調節する經濟統制委員會を開く必要がある、滿洲から工業原料品が輸入されるのは朝鮮米移入とは違つてゐる米は直接食料品として內地米價が下がるが、滿洲からの輸入品は內地が加工品とするのだから內地產業の壓迫なしに何等かの

適當な方策 は立ち得ると信じてゐる、幾多困難はあらうが自分としては難局を必ず切り拔けて行きたい、滿鐵は既に純然たる營利會社だから今後鐵道新制以外に各般の事業を擴張することゝならう

又滿洲國の 交通狀態も極めて不備だから滿洲國主要都市間の交通に關しては滿鐵として援助を惜まぬ、滿洲移民問題についても從來の移民問題に徵してその失敗を繰返へさぬため遠大な計畫を立て、素質の優秀な移民によつて着々その實績を擧げるやうにしたい

起用は適切
適當の人物なき今日 軍部も安んじて提携

【東京電話】林伯の滿鐵總裁就任につき軍部は

林伯は多年の實際的研究と經驗で、政黨方面以外にも政治、財政、產業等の部門に亘り立派な實力を持つてゐる、而も兎角の風評を生み易い研究會にありながら聲望高く、且つ政黨關係も薄い模樣で、伯の起用は適當の人なき今日頗る適切と云ふべく、陸軍としても安んじて提携し得べしと見てゐる

林伯は嵌り役 山口幹事長談

【東京電話】政友會山口幹事長は語る

現在の時局に鑑み滿鐵總裁は二つの條件が必要である、即ち一は相當大つ腹であること、二は頭く正しきことである、然るに

涼味溢る、灑【上】とパラソルの行進【下】—滿蒙博で

鮮米の繼子扱ひは 飽く迄反對する
米穀委員會も改正したい 永井拓相の會見談

【東京支社發】永井拓相は記者團との會見に於て朝鮮、滿洲、臺灣その他各外地と內地との經濟統制及目下問題視されてゐる米穀政策その他につき大要左の如く語つた

いづれの國 に於ても本國が各植民地と完全な經濟的統一を圖ることは植民政策遂行上極めて重要緊切なる事柄であるが不幸にして我國には未だ適切なる統制が行はれてゐない現狀にある殊に最近に於ては滿洲國の出現に依つて日滿鮮の經濟關係は益々複雜多岐を極めつゝあり、今やその必要を痛感してゐる次第である、而して

經濟統制の 根幹は飽くまで共存共榮、苟くも一方に偏するが如き事なからしめ、その間何等の蟠りもなく、渾然たる經濟關係を現出しむるにある事は言を俟たざる所である、近く農林大臣とも會つて良く意見を交換し一致したい積りで居る、而して今日はその過渡期で過ぐる石炭の問題や今朝鮮で騷いでゐる

米の問題等 も過渡期に於ける一片鱗に過ぎない、尤も米の問題は自給が極めて重大であるから或はこれとは切り離して特別に取扱ふ必要があるかも知れぬ、農林省で目下委員會を設けてその統制案を作つてゐるが

まさか鮮台米を特別扱ひにする事はあるまい、若し左樣なことがあれば當然事前に於て相談了解が求められる筈で、今日は未だ何等の話も聞いてゐないが、左樣な局面が展開した場合は

飽まで反對 せざるを得ない、由來動もすれば內地偏重主義に傾くかの如き觀を呈したが米は殊に過剩千萬で、自分の考として近く米穀委員會を改正し各外地からも委員を選出し一體となつて無理のない案を作るやうにしたいと考へてゐる、この點については後藤農相と大いに懇談し近くその實現を期したいと考へてゐる

宇垣總督 朝鮮の狀況奏上
正午朝鮮協會員招待 廿五日夕長岡に向ふ

【東京支社特電】宇垣總督は廿五日午前十時參內 天皇陛下に拜謁を賜はり朝鮮の狀況に就き約三十分間に亘りて奏上した、次いで正午東京會館に水野錬太郎氏初め丸山、加藤、西山、馬場、有賀、池邊等の中央朝鮮協會幹部を招待し本年度の豫算その他に就き說明援助を求むるの挨拶をなしたるに對し、水野氏が代表して謝辭を述べ、午餐を共にし和氣藹々意見の交換をなして三時過ぎ散會したが、一段落ついたので、同四時二十五分東京を出發し、伊豆長岡溫泉に向ひ約三、四日靜養の上歸任の筈

國債擔保償還 總稅務司に直送

【新京二十五日發電】滿洲國政府は二十五日午前の閣議で國債擔保償還金は自今上海總稅務司に直送することに決定し而して本日午後三時政府の名によりこの旨中外に聲明することになつたが、右は海關問題以來北京總稅務司との間で非公式商議を遂げられた結果に基づくもので、滿洲國に於ける各國の態度が著しく好轉した證左と見られ、從つて久しく紛糾の渦中にあつた海關問題も全く一段落の形となつた

四頭政治統一案 愈よ大綱決定す
長官は三種の人格を保持 五省會議で意見一致

【東京電話】四頭政治統一案大綱は二十五日關係五省會議に於て

一、官制改正を行はず（從つて樞府御諮詢を要せず）
一、經費增加を來さぬ樣にする
一、現狀を基礎とす

等を根本とする最も簡單な方式を採つて左の如く大綱を決定した

一、關東軍、關東廳、滿鐵、領事館現制度組織を變更せず
一、關東軍司令官を現職の儘關東長官に任命し、關東軍、關東廳、滿鐵三機關を統制す
一、全滿洲の總領事、領事を監督するため、軍司令官を更に臨時特派大使に任ず
一、關東軍司令官に補した上關東長官、臨時特派大使に任命し三種の人格を分離保持せしむ
一、臨時特派大使補佐のため領事を置き、首席領事を次官級勅任官とす
一、軍司令部に外務經驗に富む顧問を置く（吉田大將以下その儘留任）

山岡長官 顧問に轉補か

【東京電話】四頭政治統一の結果山岡長官は辭任の餘儀なきに至つたが、關係當局間に氏を滿洲國參與又は關東軍顧問に轉ぜしめんとの意見が起つてゐる

郵政接收問題
國府の容喙に 滿洲國反駁
自國內の接收は當然

【新京廿五日發電】南京政府は二十三日公文を以て『滿洲に於ける郵政接收は中華民國の郵政權を侵害するもので、接收による新切手ハガキの發行は中華民國が斷じて容認するものにあらず、南京政府は斯かる不法接收に基づく一切の責任は全然關知せざるものである』と抗議的通告を發した、右につき滿洲國政府は廿五日緊急協議の結果、伍西交通部秘書所長の名により『自國領域內の郵政接收は當然の措置で斷じて不法と呼ばるゝ理由なし、新切手、はがきの使用は郵政自主權に基づくもので、滿洲國の自由なり、他國の容喙は之を排除す』と反駁的通告を發した

郵政事務は 六日から開始

【奉天廿五日發電】滿洲國交通部は奉天郵政管理局開館問題につき協議の結果、二十六日早朝新國家の官吏を管理局に派し同局を實力で接收し、午前八時より郵政事務を開始することに決定した、因つて藤原郵務司長は右の旨布告すると共に、新國家の切手は二十六日より使用されることゝなつたが新任局長には現在政管理局長が任命された、なほ交通部は新切手貼付の外國行郵便物も支那切手時代通り使用する方針であるから、新切手貼付の支那行郵便物は早速南京側より輸送を拒否して來るものと見られてゐるが、日本內地行郵便物に新切手貼付の分も差支なく取扱ふ旨、日滿當事者間に諒解が完全に成立した

我領事館が 正式抗議
今明日中に提出

【上海廿五日發電】南京政府の滿洲郵便封鎖は日支協定を無視し、大連を除き滿鐵沿線は全部受附を拒否してゐるので、わが領事館ではこれを重大視し對策考究中であるが、今明日中南京政府に正式抗議を提出することゝなつた

天津總領事館で 取敢へず便法

【天津廿五日發電】滿洲に於ける郵政局閉鎖後の郵便につき天津總領事館では協議の結果、取敢ず左の便法を講じ當面に處置することとなつた

一、大連の我郵便局は國際郵便條約による日本局なるを以て當地よりのものは『大連局經由』と明記し當地支那郵便局に投函すること
二、これが不能ならば居留民團側で臨時郵便物取扱所を設け大連局と連絡して發受すること
三、民團が盡力して郵便を使用すること

いづれにせよ當地の郵便は、四日づつ遲れることとなつた

我國は傍觀 實害なき限り

【東京電話】南京政府の滿洲國に對する郵政封鎖は、二十四日の郵政發表と共に實行に入つたので、我政府は成行を重大視し在滿及び上海の關係筋よりの公電に基づき經過を注視してゐる、元來國際郵便事務は萬國郵便條約によりその圓滑が圖られ、純然たるビジネスと認められ、政治的紛爭の影響により郵便事務の進捗を來すことなきを根本的立前としてゐるから、南京政府の滿洲國郵政封鎖はこの國際的諒解を無視するものであるが、問題の性質上滿支兩國の話合により圓滿解決する外なく、我政府としては傍觀するに決してゐる、但し萬一在滿在支邦人に對し實害が甚だしきに至れば南京政府に注意を喚起すると共に何等か解決手段を斡旋することとなるであらう

大信託會社の 設立懇談會
意見の交換に止る 更に八月開催協議

【東京電話】俄然擡頭した朝鮮大信託會社新設問題に關し、先づその根本たる設立可否論を中心議題として、二十五日午後二時半から鮮銀會議室に於て林財務局長、兒島理財課長、松原鮮銀理事、矢鍋殖銀理事、荒井土信社長、朴商銀頭取、澁谷東拓金融部長、及び關東一銀行頭取代理の九氏から成る第一次懇談會は、約一時間半に亘り相方意見の交換が行はれ午後四時ごろ散會したが、本日の席上では先づ林局長から本府の所見を述べた後、列席者各自が獨自の見地から忌憚なき意見の吐露を見た程度に止り、何等纏まつた成果を收め得なかつたので、八月十日午前十時頃から、鮮銀會議室に於て第二回目の會合が催されることゝなつた、而して公稱資本一千萬圓を目指すこの大信託會社新設は既設信託會社に對しては勿論のこと、貯蓄銀行、一般普通銀行、更に金融組合、無盡等の庶民金融機關に對してまで及ぼす波動相當甚大なので、慎重に調査研究を要すとされて居り、從つて財界諸方面の意向に關しても深とこれを斟酌する必要ありとされてゐるにも拘らず、目下のところ加藤鮮銀總裁、有賀殖銀頭取、田淵東拓理事、關東一銀行頭取等何れも不在なので、決定的意見の交換も行ひ難き現狀だから、成否何れに轉ぶとしても本問題は相當遲延、迂余曲折を免れまいと見られてゐる

農村負債の救濟を 委員會で決定
近く實行運動に移る

【東京電話】各派議員より成る農村救濟議員總會は二十五日午前十時衆議院內に開催、農村救濟法として次の事項を決定し、更に二十六日小委員會にて字句の修正をなし、一日の大會にて愈よ實行運動に入ることゝなつたが、その決定事項の大要左の如し

臨時負債整理組織

し町村單位に負債整理組合を組織

一、委員七名を擧げ組合は申し出に從ひ設定の上、年利五分以內の利子、卅年內の年賦とし五千圓以下の整理資金を貸付く

臨時負債調停裁判所の組織

五千圓以下の金錢債務に對し、裁判所內に負債整理部を設けその調停に當らしむ

負債整理及び金融一般

一、政府は負債調停法負債整理組合法を制定し整理に必要なる資金を貸出すべし
一、インフレーション政策により農產物を相當程度に引下げ平價切下げをなすべし
一、低金利と國債、郵貯利子引下げ
一、國庫保證による不動產資金化
一、債務の強制執行の緩和の便法設定

農山漁村收穫增加

一、土木事業以下の徹底
一、米專賣
一、肥料國家管理
一、蠶繭取引の徹底、生糸現物市場の開設、生糸の統制機關設置
一、本年度一千萬貫程度の夏秋繭の買上げ
一、教員給料の國庫負擔

陸軍省特別出品の 柳樹溝爆破證據品
來月五日限りて會場を去る 事變の導火線たる貴重資料
お早く滿蒙博へ!!

數多きわが滿蒙博特別出品中の逸品として、陸軍省が滿蒙博のために特に出品許可された今次事變の直接原因の貴重なる資料、滿鐵柳樹溝の爆破證據品、枕木、レール、支那軍使用の銃劍、正規兵の軍帽等は、開會劈頭左側に陳列されその生々しき支那軍暴狀の跡を物語りつゝ開會一日より入場者の前に貴重なる資料を提供して來たが、不幸にも今回陸軍省が必要に迫られ遲くとも來月八日までに陸軍に返送しなければならないことになり、來月五日を限りに本會場よりその貴重なる出品の姿を失ふことゝなつた、わが社は何とかしてこれが會期中陳列に供したかつたが、陸軍省の必要であつて見れば致し方がない、恐らくこの證據品を中心として幾多の問題が再び硏究されると思はれる國民といふ國民が少なくとも知らなければならぬのは今次事變の直接原因となつた柳樹溝の滿鐵線破壞である、而もその破壞現場に支那軍が取り殘したこの貴重な證據品はあと僅か十日足らずして滿蒙博を去ること、なつたこれこそ二度と見ることの出來ない貴重なる出品である、單に宣傳のための宣傳ではなく、眞に滿洲事變の動因をさぐり、その直接原因の何んであつたかを知らうとする人々は此十日間に亘る間に是非滿蒙博を訪れ、會場正面本館『五十年前の戰爭』大パノラマに隣接して陸軍館直前に陳列されてゐる陸軍省の特別出品『柳樹溝爆破』の證據品を觀覽してほしい、茲に重ねて全島民衆の前に一日も早く觀覽を求めてこの貴重なる出品に別を告げたいと思ふ

星が夜空に またゝいて 此世乍らの 樂土滿蒙博

星が七月の夜空をちりばめて、新興滿蒙博の正門、新天城にイルミネーションが閃き初めた、滿蒙博へ！會場へ！炎汗の洗禮をうけた全市の人々が電車から吐き出され、渦巻く入口の雜踏がこの博覽會の人氣を物語つてゐる、夕闇迫つて一段と賑はひ增した入場者の群である、なごやかな一家團欒、さては新婚の日の悦びを噴水池の周圍で語らんとする若人！夜の博覽會は全くこの世乍らの樂土である、天爵の演藝館を初め、孤女館、ベビーゴルフ場、コドモの國等々、各種娛樂場は華やかな樂の音と呼び聲が交錯して入場者を待つてゐる、殺到する人の波は午後七時すでに七千を突破した、各種賣店は即賣に何れも市價の半額以下で、各館とも黑山のやうに人山を築いてゐる、滿蒙に對する正しき認識を得た上に、安い特產品は得られる、滿蒙博はかくして壯なる姿の中に終始せられるのである

川島軍司令官 羅南の視察を終る
けふ更に北行巡視

【羅南特電】羅南における川島軍司令官の視察第一日は廿五日午前中輜重科各隊その他を巡視し、午後清津に向ひ、途中松坪飛行場を視察、夕刻羅南將校旅館に歸還し夜七時から料亭『アカホ屋』における招宴に臨んだ、これで羅南視察を終り二十六日朝六時五十分發列車で北行の豫定である

林財務局長 廿七、八日頃東上

林財務局長は懸案その他數件案件折衝のため臨時議會開會中に七月二十七、八日頃東上の豫定

人

◇山下氏母堂逝去 總督官邸勤務主任山下英男氏母堂靜さん(七九)は永らく病氣中の處今廿五日午後四時逝去、今廿六日午後四時から五時迄の間に倭城臺官舍にて告別式を行ふと

良妻賢母への道は？
—先づ「安產」問題の解決から—

女性最高の道德！最大の矜持！

玉のやうな健康兒を產みおとしたい、この希望こそは姙娠を知つた瞬間からの人間的な母性愛の欲求です。壯健な我が子の安產、それこそ姙婦となりつゝある女性にとつては、願つても願ひ足りない念願であらねばなりません。

日增しに感じられる胎兒の發育につけても、月を重ねるに從つて、母親は自分の身に頻々たる生理的異常に、憂ひの眉を顰めることはないだらうか？姙娠に附きものゝ諸種の疾患—嘔吐、腰痛、浮腫、痔疾、脫毛等々。

母體の疲勞！これが胎兒に支障なくて濟むだらうか、それに自分は大丈夫だらうか、當然かうした不安が身重の女性の心を痛ましく傷ることでせう。

一體どうすれば佳いか？

けれども、むやみに心配する前に、その因つて來る根源を見極めることです。

一寸考へれば理解るやうに、胎兒は健全に發育しようと、母體から夫れ夫れ必要とするあらゆる營養分を攝取して、どんどんと成育してゆきたがるものです。それこそ無心に成長してゆくのです。

だから母親がうかうかして、胎兒の遠慮なく攝つてゆく營養分の補給をしないやうなことにでもなれば、それこそ兩者（母體も胎兒も）共倒れとなる危惧が生じます。母性としてそんな迂闊なことがあつてよいものですか！

それならば、強い母體の健康を大樹のやうに堅固にし、胎兒を、健康兒、優良兒として安產させるには如何なる良策があるのか？

これを考へる前に、生理的現象である姙娠及授乳に、如何なる營養素が特殊な關係を持つものか、を科學的根據に基いて述べることにしませう。大阪醫科大學教授片桐博士は次の如く語つてをられるのです。

「婦人が姙娠すると胎兒が子宮內で段々成長する、そして大約姙娠二ヶ月の頃から、

胎兒の骨骼が形成せられる

骨の中の八割はカルシユームの化合體である。然らば胎兒の骨のカルシユームは何處から來るか—申すまでもなく母體が食物から攝つたカルシユームが血液を介して胎盤を通過して胎兒の骨骼に沈着するのである。從つて母體から胎兒に供給するカルシユームの量は、月が重なるにつれ、即ち胎兒の成長するに從つて多量を要することとなる。しかも吾人の日常の食物中には、肝心のカルシユームの量は比較的少く、之と反對の作用を有するマグネシウムが多いから、さなきだにカルシユーム缺乏を起へてゐる母體は、姙娠して月が進むにつれて、段々減して來ると、胎兒の發育にも影響を及ぼすやうになり、母體のカルシユームの缺乏したまゝでは、胎兒の發育に著しい障害を招來するのである。」

しかも「このカルシユームの缺乏は種々の傳染病に對する抵抗力を弱め、肺結核を誘起させたり、又は從來健康であつた病勢を增惡させたりするものである」これを以て見れば、

產前產後の 保健の鍵は

胎兒にとつても、母體にとつても、カルシユーム、さうです、カルシユーム自體が握つてゐると云つても過言ではありません。

カルシユームが如何ばかり必要缺くべからざる營養素であり、その常用的攝取が、安產の秘訣たるものである事實を容易に首肯されるでせう。

カルシユームの服用は母體のカルシユーム缺乏に因る諸種の障碍である滲出性疾患、齒痛、脫毛等を防止し、姙娠を輕減し又は防止するばかりでなく、分娩時に子宮の收縮を自由ならしめ、胎盤の剝離を容易にして、乳質を佳良にする等幾多の貢獻を有するものです。

これらの論說は內外幾多の文獻に徵して頗る明瞭であつて、デルト、ザイツ、マルチノウスキー、片桐諸博士の實驗は一層カルシユームの姙婦保健上卓拔偉大な性能を立證して餘りあるものです。

「安產のため」の「ワダカルシユーム錠」こそは、既にしてこの至要な使命を帶びて登場したカルシユーム劑界の先驅者であります。

本舖がカルシユームの偉効を講述の方法を以て世に宣傳して以來、世人の注視の標的となり、カルシユーム時代を建設するに到つたことは誠に理由あることであります。

個々一般的の營養劑で安產を標榜する藥劑もあるにはありますが、その中にあつて

毅然として 輝かしい存在

を示す「安產のため」の「ワダカルシユーム錠」が特林博士の推奬を蒙り且つ又カルシユームに關する世界的研究者片桐博士の親しき御檢査（本品が商品となるまでに內容の品質を檢査せられ一瓶ごとに檢査票を附して內容確保の證として市場に提供しつゝあり）を經つゝある事實によつて、この上の說明を要せぬことゝ思ひます。

ワダカルシユーム錠本舖 大阪道修町 和田卯助商店、全國藥店販賣

安產のために ワダカルシユーム錠

社說

經濟統制問題
拓務省提案の檢討

拓務省においては、去る十九日次官、管理局長、殖產局長を始め二三の課長が會合し省議を開き、將來朝鮮臺灣等の外地及滿洲と內地の間に必然的に惹起すべき米、木材、鰯、銑鐵、窒素肥料等の產業上の利害衝突に對する對策について種々審議の結果、撫順炭の輸入制限問題に鑑み、問題の起る都度解決するの方法をとらず、豫め右兩者間の產業統制を圖るために、外務、農林、商工、大藏、拓務の五省委員會を設置する事に決定したが、更に廿二日の定例閣議において永井拓相が卑連右統制機關設置案を提議の結果、荒木陸相の提案に基づき、差當り資源局の現在組織において該問題を處理し得るや否やを研究する事に決定した模樣である。而して昨今內外地乃至日滿間の經濟的利害衝突が漸く尖鋭化しつゝある折柄右の如き拓相提案の實效は、たとへ今遽に期待し得ないとしても、兎も角機宜を得たる措置として注目に値する。

◇

右經濟統制機關設置提唱の直接動機が、實に過日の撫順炭移入問題にあつた事は敢て言ふまでもない。即ち該問題は閣議委員會において表面的には一應解決せられたのであるが、これを伏線とする派生的諸問題を今後に殘し特に最も根本的な日滿產業の正面的衝突とその調節問題の預けわれ等の容易に想像し得る所である。換言すれば滿洲に原料を覓め、內地製品の販路を同地に確保すると言ふ如き所論は、實は餘りに單純にして抽象的な一片の樂觀論にすぎず、滿洲資源開發の結果は當然內地において既に供給過剩狀態に惱む農產物及び鑛產物等について兩地間の深刻な利害衝突を招致し、遂に內地產業保護か滿洲資源開發かの死活問題に當面すべき事は早晚不可避の現象なのである。

◇

日滿關係から離れて、內外地關係を省察しても、當然同類の問題に逢着せざるを得ない。目下朝鮮米と臺灣米との官民間に偉大なるセンセーションを惹起しつゝある外地米移入統制問題の如きは、その最も端的な例示である。鮮米が內地米に對して至大の脅威を與へつゝある事は久しい間の事實として、それがために今日と明日の內地食糧問題を前提として樹立せられた鮮米生產の擴張を覆さんとする如き政府當局の企圖が如何に自己撞着であるかは今更言ふまでもない所。斯くして當局內地農民を滿足せしむるに足る外地米統制に對しては、當然外地側の猛烈なる反對運動に遭遇すべく、外地側の滿足する程度の統制とすれば殆んど現狀維持に近く、從つて內地における所期の目的とはおよそ縁遠き結果となり、此方を立つれば彼方が立たず、双方立つれば無理を生ずるか、無益に終るかの結末で、その間政府當局が茫然として徒に困迷すべき事は餘りに明白なのである。

◇

斯くして日滿乃至內外地間の經濟統制は、今や時代の切實な要求であると共に、わが拓務省に與へられて居る重要な課題でもある。隨つて今回、拓務省が經濟統制機關の設置を提唱するに至つた事は洵に機宜を得たる當然の措置でもあり、異なる口實として甚だ間に假借せられて居た內鮮經濟統制問題が具體化への一步前進とも見られ得る。唯右の一事に依つて早晚兩地間の經濟統制が確立し得べしと期待する事は餘りに簡單たるを免れぬ。何となれば個人的乃至局部的利益の主張を以て難而とするカピタリズム機構の埒內において、全體の利益の前に個人的乃至局部的利益の犧牲を强行する事を以て難而とする經濟統制を實現せんと企圖する事自體に一の大きな矛盾を內藏して居るからである。

◇

過去に於て政府當局は屢々所謂經濟統制を局部的に實試したのであるが、それ等は殆んど全部が失敗に歸して居るのである。しかしてその原因は數多く枚擧し得るのであるが、結局は統制の試みが常りに部分的で全機構的でなかつた事と、その常設機關が常に議會であつた事に基づいて居る事を看過し得ないのである。即ち元來個人的利益の擁護機關として發達し來つてその機能が飽くまで消極的であるべき議會は、個人的利益の犧牲を强行し積極的な經濟政策の遂行を機能とする統制經濟を實行するには最も不適格なのである。茲に於いて統制經濟の實現には、尠く共その試が全機構的であるべき事と議會の上に超然たる有力なる統制機關の設置を必要條件として居るのである。今傳へらるゝが如き拓務省の經濟統制提案が上述の如き根本的見解に立脚して居るとは想像されないのであるが、其限りに於て拓務省が經濟統制と銘打つた折角の企圖も、實は將來簇出すべき經濟的紛爭の單純なる調停機關設置の域を出でないであらう。

實現を望めぬ 中央卸賣市場
物資の動きから見て
…京城では今のところ不要…

京電から京城府への寄附百萬圓を以て中央卸賣市場を設置すべしとの論は、京城府民一部の輿論としてかなり根強く主張されてゐるが一方京城府當局としては中央卸賣市場は將來都市設備の上に必須のものとして、來る九月下旬の產業調査第一回委員會を前に卸賣市場設置の根幹となるべき各物資の需給關係を詳細に調査しつゝあるが京電からの百萬圓を以て市場を設置するは公益事業施設の時期、運營及資金の性質からして果して安當のものであるかどうか、深甚の考慮をめぐらし寧ろ第二次の使途方法としてゐる模樣である

將來京城府の中央卸賣市場として設置する以上、府の人口五十萬人位を目標とし二百萬圓程度の資金を要するものと見られてゐる、而して中央市場は內地と同じく中央卸賣市場令の發布を必要とする點から見てその法令による六種の物品たる魚、肉、卵、鳥、蔬菜、果實の京城に於ける年平均の動きは六、七百萬圓、全體の物資の動きは一億五千萬圓程度と稱されてゐる即ち六種の物品の動き一千萬圓に足らずで中央卸賣市場設置の必要は果してありや否やは專門家の甚だ疑問としてゐるところである、但し將來の都市計畫、運輸交通の點より見て物資配給の統一をはかるため中央卸賣市場の設置は當然必要のものとされてゐる

利子だけでも 一萬五千圓
當分積立の京電寄附金
京城府會の議事理由

京城府會は二十六日午後二時より府廳會議室に開會される事が左の四件につき議事が行はれる筈であるが四件の議事理由は次の如くである

一、西大門公設果菜市場位置、面積、設備變更の件＝此の市場敷地は西大門刑務所より借受け使用して來たものであるが刑務所が今回中央部に道路新設のため契約改訂に伴ふ位置面積、設備を變更せんとするものである

一、瑞麟洞公設果菜市場面積變更の件＝從來の八二四坪を取引を何等支障なしと認めて六二六坪に縮小するもの

一、京城府公益事業施設資金設立條例設立の件＝京電より京城府への寄附百萬圓の寄附につき公益事業の施設決定まで當分の內積立金として蓄積の關係上條例設定の必要あるによる

一、昭和七年度京城府歲入出豫算追加の件＝歲入出とも五十一萬六千二百圓であるが歲入に於ける經常部の千二百圓は朝鮮人の火葬件數の增加に伴ふ使用料の增收、臨時部の五十一萬五千圓は京電からの寄附五十萬圓と之が利子八月より明年一月まで年六分の六ヶ月分の一萬五千圓である、又歲出に於ける千二百圓は葬地及び葬祭場費の中堀の一基に重油機關を附設し燒却能力を增大せんとするにある五十一萬五千圓は右決定まで當分の內積立金として蓄積するを有利と認めたからである

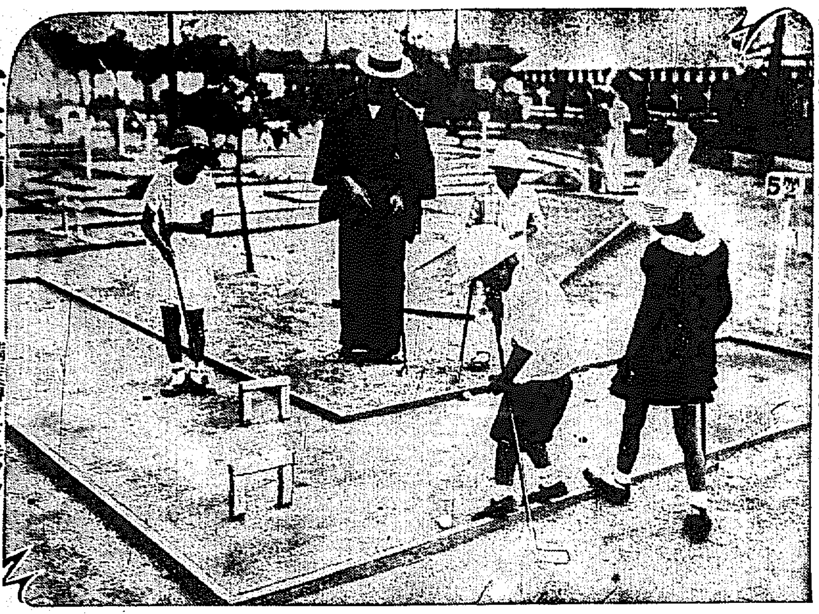

一家揃つて――◇滿蒙博 コドモノクニのベビーゴルフ

東支鐵道
の――過去及現在 (20)

蘇國政府は之に對し二十日重ねて左の如く通牒して來た

蘇聯邦政府の對日通牒

蘇聯邦政府は日本が東支鐵道の利益を害せざらんが爲に、凡ゆる手段を講じつゝありとの通告に對し滿足の意を表するものであるが、之と同時に蘇聯邦政府は滿洲に於ける日本の行動を最小限に制限すべき事を命令せりとの日本政府の當初の言明にも拘らず、日本軍の軍事行動は今や愈々擴大し、右事實は蘇聯の滿洲に於ける利益を害するの虞れを益々增大し、蘇聯邦政府をして深憂を抱かしむる狀勢なることを、茲に日本政府に對し注意を喚起するものである。予は十四日の我政府の與政府に抗議せる所の日本官憲の反蘇的言明の風說に關して、與政府が之を認めざることを言明されることに對し是れ亦滿足を表するものである。日本政府は現在の日支紛爭の狀態に關し一九二九年における露支間の衝突を引例されたるも、今回の日支紛爭と右蘇支間衝突事件とは全く類似性なきものである。何となれば當時蘇聯邦は全く支那側の攻擊をたゞ擊退したのみに止まり支那の領土を假に一時的にでも占據したることなく、或は又政權を移動して新政權を樹立するが如き如何なる問題も發生しなかつたのである。更に又蘇聯邦政府は東支鐵道の保護を依然支那軍に全然委したのである。蘇聯邦政府は現在の日支紛爭問題に對し、最も嚴重に嚴正中立を維持することを命令してゐることを强調すると共に、蘇聯邦平和政策を更に表明し、日本が滿洲に於ける蘇聯邦の利益を侵害せざることにつき重ねて茲に考慮を求むる次第である

次で十一月十九日日本政府は、皇軍のチチハル占據に關し左の如き聲明をした譯である。

日本軍は馬占山軍の背信と挑戰行動に對して斷然膺懲するの必要を認め、十八日朝來總攻擊を開始し先頭部隊は十九日拂曉東支鐵道を橫斷してチチハル入城目下支那側巡警並に支那軍隊を督勵して秩序維持に當らしめつゝあるが、日本軍は今後共東支鐵道の運行に對しては絕對的に妨害毀損するの行動を執るものにあらず、蘇聯邦側が國境方面に對して兵の出動を斷行さるゝにおいては、愈よ事態をして收拾すべからざる混亂に陷らしむる惧もあり、この際日本全幅の信頼を掛け、事態を紛糾せしむるが如き行動を執らざる樣切に希望するものである

要するに此等折衝の結果によりて『日本に東支鐵道に關する蘇聯邦の權益を侵す意志なきこと』、蘇聯邦側にあても滿洲事變に對しては『嚴重なる不干涉政策』又は『嚴正中立』の態度を持することが明かにされた。

齋藤前總督の 銅像建設協議

既報、在鮮、金用淳氏其他有志者により前齋藤總督の銅像建設の議があり寄々協議中であつたが、愈く全鮮有志の淨財を募ることゝなり、二十六日午前十時から食道園において前齋藤總督銅像建設協議會を開催する、なほ銅像の高さは一丈二尺經費約一萬二千圓の豫定であると

簡保事業諮問 委員旅費規則

總督府令第六十七號を以て朝鮮簡易保險事業諮問委員會委員旅費支給規則が左の通り廿五日附で公布された

第一條 朝鮮簡易保險事業諮問委員會委員の資格を以て旅行するときは在職官吏には其の本官相當の旅費を、其他の者には別表に依る旅費を支給す

第二條 本會に依る旅費は會議の爲め召集せられたる場合に在りては會議地又は會議地を距る三里以內の地に住居する者には之を支給せず

第三條 本會に定むるもの〻外旅費の支給に關しては內國旅費規則、拓務省所管旅費規則及朝鮮總督府旅費規則を準用す

附則

本令は昭和七年三月七日以後の旅行より之を適用す(別表省略)

方面敎化講演會

二十三日より約一ヶ月間各方面區域內に於ける普通學校を會場とし訓導を講師とし方面敎化講習會を開催することゝなつたが出席者は一方面區五十名を限り超過の際は適宜按衡することゝなつた、その成績は次の通りである

東部五二、北部三九、西部七〇、南部五〇、龍山六九

法律相談
入籍の方法

【問】今年二十二歲になる無籍者ですが入籍の方法如何、又營業の權利ありや(松田生)

辯護士 松本 正寛

【答】本籍のない方は本籍を設かうと思ふ處の裁判所に就籍許可申請をして裁判所の許可決定謄本を貰つてそれを就籍屆に添て戶籍役場へ差出せばよろしい、無籍者でも營業の權利はありますけれども營業免許や鑑札類を貰はねばならぬ場合に無籍者では呉れませぬ早く就籍手續きなさるが宜しい裁判所から就籍許可謄も下がつたら十日內に就籍屆をせぬと十圓以下の過料に處せられます

(係より)單純なる法律學上の疑義或は渡航許可手續など專門外の質問はお斷り致します

◇株と米◇

大株短期引跡

大新 五十六圓五(不變)
鐘新 八十四圓七(三十錢高)
日產 三十五圓五(五十錢高)
東新 百三十四圓八(六十錢高)

各地期米後場止

下關二二、〇一▲名古屋二二、〇三▲金澤一九、四五▲熊本二一、五七▲大阪最終氣配五十錢(四錢安)

飲んで 腸チブスが豫防出來る

諸官衙、學校、諸團体各位に告ぐ

實驗證明

京都帝國大學 動物實驗
大阪市立桃山病院 臨床實驗
北海道帝國大學 人体實驗
關東廳大連療病院 文獻送呈

ビリワクチン

世界に於ける內服豫防劑の始祖

ビリワクチンの特徵

▲本劑は口腔內及胃に於て絕体に溶解せず、腸管內のみにて溶解作用するものなり
▲本劑は三日間の服用に依りて一ヶ年免疫を獲得す
▲本劑は副作用絕無なり

ビリワクチンにはこの他赤痢、疫痢、コレラの內服豫防劑あり

ビリワクチンは佛蘭西國立巴里パスツール研究所細菌學部長醫學博士ベスレドカ敎授によりて發見創製せられたるものなり。本劑は內服豫防劑の世界的標準品にして、單に日本のみに於て實驗せられたるものにあらず、全世界に於て最も多くの人体實驗を經て現今普く各國に採用さる。

●全道著名藥店ニアリ

定價 壹人分 壹圓五十錢

東洋總代理店 株式會社 稻畑商店新藥部 大阪市南區順慶町
朝鮮總代理店 株式會社 新井藥房 京城府南大門通

北部版 北部地方

咸北の種馬場 本府案に決定か
道に二萬五千圓の補償をなし 近く國營移管完了

【羅南】鮮内唯一の種馬所である咸北道立輸城種馬所の國營移管は未だ移管事務の終了に到らず從つて移管後の所在については地元の維持をはじめ新たに慶源地方の移轉運動など、裏面には相當猛烈な運動が行はれてゐるが、大體現在種馬所の敷地は僅に十三町歩といふ小地積を擁してゐるところから國營としての擴張を見越し現在敷地の狭隘を前提として起つた運動であり、將來はこの見越しの當然なるべきはいふまでもないところであるけれども、差當つての問題は先づ道立を國立に移すだけのものであるらしく、本府の意向としては、さしづめ出來得るなら無償移管を希望してゐるに反し道では有償移管を欲してをりその間に根本的な食ひ違ひを見るものがあつたが、その後の歩み寄りから本府は道に二萬五千圓程度の補償をなすことになり、道は五萬圓程度の補償を要求してゐる如くであるが結局は本府案で纏り來月初旬頃には全部の引繼を了するであらうと見られる、なほ道の主張の五萬圓說は、現在敷地は停車場からも近距離にあり、内地人家屋は其位の金額で附近地乃至住宅地として拂下の希望があつたと傳へられ、實質價格の根據を得たものであるが、種馬所は創立以來十二年を經過し建物等も相當腐朽したものもあり。移管後修繕にも相當費用を要する狀態であるから上記の見越は確實と見られ、移管後は當分現況を維持若干の擴張を行ふものと觀測される、因みに現在繋留の種馬は十一頭でアラブ系に屬し將來は特種の産馬獎勵を行はざる限り輕種よりも重種に意を用ふるに至るであらうとの見解も行はれてをる

朝鮮全北裡里 電話四五番 東山産業株式會社

…きに堀賀計課長の實査を終り近く登記係久保技手が本府に出頭打合せの上起工の筈であるが煉瓦造平家建の便利な建物である

會寧局業績

【會寧】六月中の會寧局の業績 ▲爲替貯金‖通常爲替（受）三九八口二五、三九一、一八錢・同（拂）一八八口、一三、八八二、九三錢、電信爲替（受）一四七口、一六、四七六圓、同（拂）一九二口、六、〇三九圓、小爲替（受）九三四口、八、八七四、四五錢同（拂）同五五五口四、七八七、八一錢、外國爲替（受）一一口、二九八、五五錢 同（拂）一七口四〇六、〇九錢、貯金（受）四、〇〇四口、二五、二八八、一四錢、同（拂）六四五口、一六、二二〇、四三錢、振替貯金（受）一四六五口、三九、四五八、四〇錢、同（拂）一一四口、九、八七九、五五錢、保險受拂金（受）二二、三二八口、三、五二三、二九錢同（拂）一四口、七五三、三二錢、其他（受）一四五口、一二七、六五七、一〇錢、同（拂）一八口、一九五、四八九、六七錢▲郵便‖書留（引受）二、三七一通、同（配達）二、八〇二通、小包（引受）九九一個、同（配達）二、〇一一個▲電信‖發信二、六三三着信二、二七一、中繼二、〇九九

名譽の戰傷兵 三名會寧へ

【會寧】二十三日間島より傷兵三名が會寧に着直に衛戍病院に入院した右際には市内官民有志多數の出迎へがあつた

輸城川附近に公認競馬場
咸北競馬俱樂部を各都市一致で援助

【羅南】朝鮮競馬令により全鮮に八ヶ所程の公認競馬場を見るべく内一ヶ所は、半島の馬産地たる咸北道が優先的に公認權を得ると見られてゐるが、目下その主體たるべき競馬俱樂部としては羅南の咸北競馬俱樂部（會員十四人、一人は淸津）は最も有力で、施設側では將來の經營に鑑みて、現在所有資産の半分を出してこれを援助し、城津がわもこれに合流することになつたので、目下申請中の會寧がわも結局大勢からこれと步調を共にし咸北競馬俱樂部は名實共に全咸北の俱樂部として擴大された組織を得るに至るであらう、たゞ公認申請は雄基、會寧二箇所であるが上述の理由で、目下出張中の大谷道畜産主任技師歸廳（二十八日頃）をまつて咸北競馬俱樂部から申請を提出するはずで、公認として指定を受くべく設計の競馬場は、輸城川の河畔寄り溜水路附近を道から拂下げ三萬餘坪に施工するもので、今秋競馬令施行を待つて公認第一回の競馬をこの新馬場に開催しやうと目下稻垣多四郎、木村元一郎氏の諸氏が頻りに奔走中である

洋灰工場 會寧に愈よ實現
内地の二大資本家 投資說に市民雀躍

【會寧】最近羅南からの通信によれば會寧にセメント製造の大會社が出來ると報じてゐるが、會寧市民がこの噂を耳にしたのは本年二月頃からでありこれによつて市民に大なる衝動を與へたことは一通りではなかつた、當時その噂は何處から出たか分らなかつたが中島驛附近に優良な原料があつて今回の主體となるものは内地有力な二大資本家の合同で計畫されるものであるとの說專らで由來會寧地方が咸北道内では屈指の炭田を有しその豐富な燃料を利用して工業の勃興を促すをもつて會寧發展策としこれに相應はしい資本家の投資をも期しつゝあつた折柄セメント工場設置の噂は更に市民のためには天來の響ともいふべく第一に商工會方面は取り敢ずこれが助成に援助を吝まぬ態度を示しその他融資側でも市民はこの際相當犠牲を拂ふともこれが實現に努力し會寧將來の發展を策すべきであるとの議論旺然となり今や上下擧つてこれに全力を傾倒せんとしてゐる

咸興府の市街整理 本年度工事

【咸興】五箇年繼續事業の咸興府市街整理工事中本年度に施行さるゝ路線は ▲貫鉄通路一部の鋪裝延長六二〇米幅員一一米▲大和町道路一部の改修（歩車道に分つ）延長三九〇米、幅員一五米▲一號線新設（東町線、東市場間）延長四二〇米、幅員一〇米▲二號線新設（同間）延長一三〇米、幅員一〇米▲四號線新設（第一號線延長）延長七〇米、幅員一〇米▲五號線延長七〇米、幅員一〇米▲十號線（西湖津線新設）延長六〇米、幅員八米の七路線で此の工費七萬圓であるが本工事の沿線地主は新設線十分の五、改修線十分の三で受益稅が課せられる

咸南の失業調べ 道内人口の一分に當る

【咸興】咸南道内にどの位ルンペンが職と食とを求めあへいでゐるか道社會係の調査によれば▲俸給生活者で内地人八八名朝鮮人一、四八二名合計一五七〇名▲日傭勞働者内地人三七名朝鮮人六五七六名合計六六一三名▲その他内地人六二名、朝鮮人五四六三名、合計五五二五名で總計内地人百八十七名、朝鮮人一萬三千五百二十一名、この合計一萬三千七百八名、道内總人口の約一分に當る。更にこれを咸興、元山、興南の三都市に見れば▲咸興七百五十九名▲元山五百七名▲興南五百三十六名とあり土地柄咸興は俸給生活者が百二十八名、興南は日傭勞働者が四百三十三名の多數を占めてゐる

利原警察署新築

【咸興】利原警察署はいよ／＼本年度中に新築することに決定、さ

蜿蜒長蛇の流れ ―牡丹臺から大同江を望む―

巡査試驗は 鐵に釘だ
赤い人はお巡さん めい答珍答の續出

【咸興】咸南巡査試驗のメンタルテスト、口頭試問で行けれた受驗者二百五十餘名に對する口頭試問の結果である ▲轉んでも只は起きぬ‖醉つた人、柔道選手▲船頭多くして船山に登る‖精神一到何事か成らざらん▲赤い人‖巡査▲帯に短し襷に長し‖こんな人は見たことも聞いた事もない▲男の中の男‖二番目の男▲一つ穴の中の狐‖親狐▲赤い灯‖警察の門燈▲牛は牛連れ‖鐵に釘だ▲巡査試驗に行けばいくらでも見受ける等、めい答珍答頗る多い。なほこの受驗者中には甲山郡安水面出身禹龍津と稱する身長六尺二分の大男あり試驗官も受巡査に採用と認め合格を喜んでゐたが心臟の故障があつて失格した

農村一金組に畜牛楔二つ
咸北道内に組織 羅南の羅北に一楔

【羅南】朝鮮牛の名で知られた咸北の畜牛が漸減傾向を示し、有畜農業の獎勵とも背反する關係にあるので道では道内各金融組合の指導で畜牛楔を組織せしめることになつたことは既報の通りで大體金組一組合に二楔の見當で組織を作ることになつてゐるが、農村の金組と都市の金組とでは事情が相違してゐるので右二楔見當は結局郡村の場合に限るものとされてをり羅南金組では先般來羅南邑周邊で一楔の組織に當つてゐたがこれが組織を見ることになり、この月末頃には金組聯合會から融資され低利資金を金融組合から交付を受くるはずである

咸州の篤志家 窮民を救ふ

【咸興】咸州郡岐谷面中里金錫龍李源國氏は面内窮民救濟のため去る十五日精粟十一俵の寄附を申出たので面長、駐在所首席巡査は上面内の貧民百五十戸に配給した、尚李源國氏は決して資産家といふ程ではなく七八年前に同様貧民として救恤を受けた事から發奮し勤勉努力の結果漸く生活の安定を得るに至つたので今回の美擧に出でた奇篤の士である

大陳島の海水浴場 公園設備は許可されず

【咸興】西湖津海水浴場の正面を遮る大陳島は地方西湖津で公園設備を施し海水浴客の吸收に資したいといふ希望を有してゐるが一昨年同島は安東某が貸付を受け養狐場を經營してゐるため公園設備に着手し得ずにゐたが安東某は養狐の資金關係から何等經營の實を示さぬため去る五月貸付取消の處分に接したので海水浴季節に入つた公園設備も何等かの形で具體化するものと豫想されてゐた處同島は魚附林として保安林に編入されてゐるため現狀に變革を加へ難く自然のまゝ存置して海水浴客の來往には大なる制限を加へぬ程度で滿足せねばならぬらしい

咸興の羅市場 兩會社とも廿二日認可

【咸興】去る十九日の府會で正式に同意を得るに至つた咸興府羅市場の營業出願者、咸興魚菜株式會社、咸興市場株式會社に對しては二十二日附道知事から認可の指令があつた

寒い咸南で椎茸を栽培 ボタ木に試驗

【咸興】寒地には無理と見られてゐた椎茸が咸南でも育成出來ぬことはない。咸南地方發展林業試驗場で一昨年仕込んだ百六十本の『ボタ木』に昨年は二十五本、今年は二十本の椎茸が生えた。然し事業としての經營可能か否かは更に今後の試驗に待つ外はないので道林務係としては今春更に『ボタ木』を追加して試驗を續ける筈である

咸南道勢調査

【咸興】咸南では今秋十月一日を期して府面の經費自辨により臨時道勢調査を實施すべく計畫中である

餡パン賣り
咸興第一公普生の 商業實習呼賣り姿

【咸興】稼ぐに追ひつく貧乏なし約一月前から初めた咸興第一公普の商業實習生は パンの呼び賣で最高五圓位の純益をあげ學用品から授業料まで一切父兄の世話を煩はさぬ好成績である（寫眞は呼賣り途上の同校實習生）

咸興商工團體 三つ巴で客引き
舞鶴商工視察團の 迎接に醜態を演ず

【咸興】同じ町に同じ商工團體が三つも鼎立して抗爭排擠しつゝある醜態を二十三日朝われ等の内海を訪れた舞鶴商工會の視察團迎接に遺憾なく發揮した。この朝咸興商工會も『日本海』を迎へてけんめいに、咸興商工會も何れも『われこそ咸興商工界の代表者』といつた顏を押し並べ客引よろしくお客樣の一行を道廳府廳その他の視察箇所に案内した『俺がく』の醜態曝出 誠に困つたものですね、何とか融合の途はありませんか。全く醜態の極ですよ。商業會でも、もう少し自重して不偏不黨、いはゆるキャスチング、ボートを握つて三者合體、團體解決の働きを預して吳れるとよかつたんですが早まつて一方に偏してしまひましたね、私も個人の資格で何とか考へて見たいと考へぬでもありませんが矢張り商會はついて廻りますから手が出せません とは去るお役人の慨嘆だ

淸津公普の堆肥デー

【淸津】淸津公立普通學校では二十二日から一週間を堆肥製造デーとし古木校長自ら勞働服に身を固めて陣頭に立ち職員生徒千三百余名を總動員して附近の山野に大規模の草刈作業を始めてゐる、毎日午後の放課後にこれを行ふので、年端もいかぬ少年隊が汗水垂らして文字通り眞劍な勞働を續けてゐる、豫定は千貫の堆肥を得るにあるがこの分では一萬貫も出來る模樣で學校では模範肥料として附近の農家にも頒布する計畫らしい

地方改良講習會 咸南で開催

【咸興】朝鮮社會事業協會咸南支部では來る八月十日から十四日まで地方改良講習會を開催すべく準備中であるが今回の講習生は▲地方中堅青年各府郡より六十名▲府、郡面職員三十四名▲邑、面職員二十六名▲合計百二十名で講師は▲修養の話大浦貫道氏▲生活改善の話道社會主事▲畜產の話邑子同技師▲農業の話長田技師▲林業の話淡谷同技師▲蠶業の話進藤同技師▲科外學咸南參與官等の諸氏である

咸北道内警備充實 警官四千名增員に決定

【羅南】國境線の警備は本府の企畫するところであるが滿洲の緊急情勢にかんがみ北鮮部長會議で山木咸北警察部長から道内警備の充分を力說するところあり、京城との直通警備電話は初秋には完成を見るべく、特殊事情に置かれる本道の警官を四千名增加することになつてをり、國境方面の警備はこれによつて補はれるはずである

羅南の鄕約組織打合

【羅南】邑では富永咸北知事提唱の鄕約に基き二十三日午前十時より市内各方面有志の參集を求め鄕約組成に關する打合せ懇談會を開いた

變電機漏電し 工夫が大怪我
生命は覺束なし 南浦電氣の椿事

【鎭南浦】二十四日午前十一時頃南浦電氣會社所屬[illegible]變電所の變電機修理中の工夫金[illegible]は頭部及腹部の數箇所に亘つて電火に打たれ生命覺束ない

大同江岸に二つの死體
女の方は誤つて溺死 男は他殺の疑濃厚

【平壤】既報廿四日朝府内若町の大同江岸に漂着した同府新里二二二支那人張[illegible]妻卞氏の死體については平壤署で取調べの結果同人は五年前から肺結核に罹り悲觀し最近は多少精神に異狀を呈してゐたらしく平壤府内へ行くとて同日午前二時頃家出し誤つて大同江岸から、折柄增水してゐた大同江へ流れ込み遂に死亡したものらしいことが判明したがこの死體發見後間もなく同江岸に漂着したちよん髷を結つた年齢卅四、五位の男の死體は身元が判明せず頭部に打撲傷があるので他殺の疑ひあり平南道立平壤醫院で解剖に附せられその結果外傷は左前頭部に打撲傷と右眉に擦過傷を負つており更に腦出血、腦震盪により死亡したものと判明した同人は鈍器で左前頭部を強打され致命傷を負はされた上大同江へ投入されたものらしく死後九十時間を經過しており少し水を飲んでゐるがこれは犯人が水死の如く見せるため未だ絶命せぬ內に大同江へ投げ込んだものと觀られてゐるなほこの男はちよん髷を結つて浪操的であり衣服がどうなつたかといふ點に更に疑問を起さしめてゐるこの男は不斷より奧地の田舍者である見込みで平壤署では直に夫々手配し犯人檢擧に努めてゐる

滿蒙博視察 各地から押寄す
團體觀覽者のため 鐵道も破格的大割引

【平壤】本社主催新興滿蒙博覽會については時宜を得た催も好き催しであると平南地方では早くもそここゝに大小の團體觀覽計畫が進められつゝあるが鐵道局では破格的團體乘車賃の割引をなし團體觀覽者の便を圖らんとしてゐる即ち局線は八月一日から滿蒙博覽會の便に供すべく十人以上の團體客には乘車距離六百キロ未滿に對しては二割、六百キロ以上に對しては二割を、二十人以上の團體客には六百キロ以内に對して三割、六百キロ以上に對しては四割を、八十人以上の團體客には六百キロ以内に對して四割、六百キロ以上に對しては五割を割引さるゝこととなつた平壤府及び附近の人々は平壤仁川間の團體乘車客となつて京城の滿蒙博を觀覽し仁川の潮湯に疲れを休めて歸るといふ好都合となる譯であるな詳細については鐵道當局で親切に相談に乘り團體客の便に資することゝなつてゐる

鏡城普校の工事入札

【羅南】咸北道鏡城公立普通學校改築工事に關する起債は豫て認可申請中のところ、起債額一萬八千圓を一萬六千五百圓に變更の上十八日附許可になつたので、いよ／＼二十七日入札を行ふ運びとなり、直ちに工事に着手四ヶ月でこの十一月には竣成を見る豫定である

田を賣つて窮民を救ふ 北靑の篤志家

【咸興】北靑郡[illegible]山面無榮[illegible]里[illegible]氏は區長在職十年に及び熱心な公共人として知られてゐるが區内窮民の生活苦を座視するに忍びずこの程所有田七百二十坪を賣却した金三百十五圓で粟を購入し四十余戸の窮民に配給した

雄基の麻雀賭博

【雄基】雄基警察司法係は二十一日假裝警察を示し麻雀賭博を檢擧し嚴秘裡に取調べを行つてゐるが檢擧者は内地人某有志をはじめ相當大多數に上る模樣である

江原道面書記講習會 滿蒙博見學

【春川】江原道面書記講習會は二十七日から二十五日間、春川高普校講堂で開催されるが、出席者六十餘名、八月十三日には本社主催の滿蒙博覽會を見學する筈

咸北の失業 統計を作り對策を講ず

【羅南】咸北道では窮民の根本的對策を講ずるため地方課の手で目下失業統計を作成中であるが、各地方とも失業調査は容易ならぬ事業で杜撰な結果を得る狀態にあり本道でもこの點に鑑み最も正確な數字を擧げて對策を最も效果的なものにしやうと努めてゐるが大體の數字では本道の失業者は四千五百戸、二萬二、三千人に上るものゝ如くである

勇士の遺骨

【安東縣】滿洲派遣兵隊附齋藤政氏の遺骨は二十五日午後九時三十分安東通過釜山へ

鬱陶しいお天氣 城津の市民 青空に焦る

【城津】五月下旬より引續き城津地方では濃霧、雨、曇と連日曇天候ばかりで約二ヶ月間に、快晴の日は二日もない有樣に漁民は窮より漁民も出漁日數少なく何れも困つてゐる、本來なれば海水浴で賑はふ海岸も遊ぶ人もない靜けさである、一般畑作物の作柄としては頗る良好であるが天氣があがらない限り本年の收穫は氣づかはれてゐる

興南敎會子供の日

【興南】日本メソヂスト興南敎會日曜學校、青葉幼稚園兒九十餘名は廿四日午後一時花祭りを舉行した後、花を携へて朝窒附屬病院入院患者四十四名その他傷病者及び病者を訪問して可憐な手で一々花を送つて慰めた

會寧劇場竣工

【會寧】豫て工事中であつた會寧劇場は二十一日竣工し請負者[illegible]氏より同劇場株主側に引渡し濟みとなつた模樣であるがその契約期限は本月二十日の契約であつた所數日前に完成したものである

春川學議選擧餘聞

◇既報の通り二十二日午後四時から、春川學校組合會議員改選投票の開票があつた
◇やつと定刻に達した立候補者皆ゴールインの見込みを遂げた競合ひなさであつたが、然し點數の爭ひにやつと興味がつながれてゐた
◇開票が進むにつれて居合せた立會人、運動者、新聞記者中には思はずクス／＼と苦笑せざるを得なかつた——といふのは投票の中には『宇垣一成』を始め『岡崎大明神』（岡崎明二のこと?）『お化』が飛び出したり『山中與間下』なんて大きく持ち上げたのもあれば、春川邑長の『川崎勇』が出て來たり……立候補しない魚屋の『太田嘉松』が三點もカチ得た時は何れも傑作であつた

人の動き

▲湯川水原農事試驗場長 廿三日咸北道巡視、羅南、淸津視察
▲横山府三郎氏（城大敎授）廿二日會寧視察廿三日雄基
▲石田殖産警察部長 廿五日警察部長會議に東上
▲井谷　三郎氏（釜山　取引所理事）廿三日東上
▲岡崎忠南知事▲小田同財務部長▲田中道囑 二十四日大田視察
▲鎭南浦知事 廿六日南州發平山郡東、及南川に各一泊、巡視各地視察
▲岩本江原道内務部長 廿二日より月末迄道内北部巡視
▲松本　三郎氏（南大邱病院長）廿三日着京

消防用 官公署用 學校用 工場用 時報用 信號用
日立モーターサイレン
1/15馬力以上各種
小型サイレンは御希望に依り實地試驗の爲め出張御相談
型錄贈呈
京城府南大門通三丁目 株式會社 赤尾保商店京城出張所

野間清治著
「榮えゆく道」
到る處大評判です！
●町を良くしようと思つたら、町の人々擧つてお讀み下さい。
●村を良くしようと思つたら、村の人々擧つてお讀み下さい。
●店を良くしようと思つたら、店の人々擧つてお讀み下さい。
●社を良くしようと思つたら、社員全部擧つてお讀み下さい。
『榮えゆく道』をお奬め下さい。
『榮えゆく道』は一個人としても、一店一社としても、一町村としても此上なき不景氣打開、繁榮興隆の名著であります。
定價五十錢（全國書店にあり）

鼻が高くなる ▲隆鼻器無料貸與▼

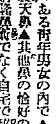

鼻は人生の花で最も大切な物で幸と不幸の分れ道は實にこの鼻の恰好一つである靑年男女の內で▲猪鼻▲だんご鼻▲わし鼻▲獅子鼻▲其他鼻の恰好の悪しき人●本法は新式の注射隆鼻術でなく自宅で秘密に人の知らぬ間に鼻の形のよくなる新案特許の整鼻器を希望者に無料で貸與すハガキで申し込めば療法見本を進呈す
東京市牛込區通寺町廿二番地 東京醫療器械製作所

內科 小兒科 レントゲン科 今村病院
院長 醫學博士 今村豊八
往診は可成午後一時迄御申込みを願ひます
入院隨意 普通病室 隔離病室
京城若草町大通り消防署入る新築 電話本局 三一八三番（病院用） 一六九五番（自宅用）

銘酒 朝の花 アサノハナ

今回の改選に際し有權者各位の多大なる御同情に依り當選の榮を得候段茲に厚く御禮申上候
昭和七年七月二十三日
春川學校組合會議員（無順）
山中巽
高橋茂雄
佐佐木完作
西村榮治
後藤幾馬
松村庄吉
南保七三郎
岡崎明二

南部地方

大邱醫專

昇格の前途に愈よ曙光を認む

寄附金もよく集まり 校舍新築の下準備

【大邱】大邱醫學講習所の醫專への昇格問題である校舍新築問題は財界不況のため寄附金が思ふ樣に集まらず新年度に入つて既に四ヶ月財成會の幹部を始め學生の涙ぐましい努力も報ひられるに至らず校舍新築の前途暗澹として光明を見出すことが出來なかつたが數月前から多田府尹は敢然として陣頭に立ち『振り出した手形は府の面目にかけても決濟する必要あり』と朝鮮人側の寄附金募集に着手したところ立ちどころに五六千圓の現金が集まり更に内地人側の大口もボツ〳〵決定し寄附金募集に漸く本格的となり學生の一爲數千圓を合せて漸く豫定額に達する見込もついたので道當局も近く設計工事に取掛る筈で既に設計その他の準備を進め來る十月頃には工事に着手する豫定である

道廳移轉と大田の祝賀方法

十月八日から三日に亘り 全市を擧げて大賑ひ

【大田】忠南道廳舍新築はいよ〳〵九月竣功とゝもに盛大なる移廳式を舉行すべく大田邑では道當局と協議を重ねつゝあつたが移轉期日切迫のため藤原大田邑長は廿三日道廳を訪問相談の結果大田神社の秋季大祭を機とし十月八日總督、政務總監を始め內務局長等多數の臨席を仰ぎ大田公會前の盛儀を舉行し更に大田市民の大園遊會、九日は同園遊會、十日は奉祝デーとして協賛會を組織し數々の催しをなすべく近く公職者、市民會府部、會合のうへで協賛會委員其他決定の筈である

梁山署

襲擊事件

一味十七人 合議裁判に

【釜山】既報梁山署襲撃事件の豫審終結で釜山地方法院合議部公判に廻附された一味は左の如くである

梁山郡梁山面北部洞東里日雇業山寺局長、金東健（三四）同三八八番地假名金德伊（一八）木靜同郡梁山面石山里任所同郡梁山面南部洞邊順使方金外得（二一）同面北部洞農業明浩（四四）同郡同面農假名成範外（一九）同郡同面竹山里尹介得（三〇）同郡同面中部洞代書業見習假名李達吉（一八）同面南部洞農尹守萬（二二）同農業鄭顯水（二五）同無職假名金明凱（一八）同無職杯上登（一八）釜山本町五丁目二九自轉車運轉手鄭寬▲（二七）同面北部洞假名李明除（一八）同北部洞同梯業金蘭佑（二〇）同面同洞無職 假名韓北基（一八）同農安上水（五三）同中部洞二七八農夢商守（二〇）

府外蔚城西面斑鶴から五六間下つた水溜りに十五、六歳位のルンペン少年が溺死したが身元不明のため死體を府廳へ引渡した

群山商議々員總會

【群山】商工會議所では改選期の九月一日を目睫の間に控へ慌い氣...

涼しい木蔭―南原名所烏鵲橋

鮮米擁護

期成會

廿五日午後 釜山で開催

【釜山】釜山に於ける鮮米擁護期成會は廿五日午後三時から釜山商工會議所樓上で旗揚げされた、當日これに參會したものは府內精米業者、海運業、運送業者並にこれ等に關係を有する人々で先づ主催者側の開會の辭で幕を切つて落し經過報告に亞ひで、鮮遲的鮮米擁護に關する決議文を滿場一致で可決し、引續き各自の忌憚なき意見の交換が行はれて閉會、なほこの鮮米擁護會に對し內地に於ける全國穀物取引所聯合會、並に大阪米穀會、其の他東京方面よりも續々激勵電報が到着した

仁川では

二十七日午後 對策を協議す

【仁川】鮮米擁護は今や全鮮的に叫ばれてゐるが、米を以つて生命とする仁川では特に深き關心を持ち、吉田商議會頭及び加藤商品會長はじめ米穀關係者は來る廿七日午後四時仁川公會堂に集合し、この問題に關し萬策を講ずる事になつた

少年の溺死

【大邱】二十四日午前十時頃大邱...

竹林經營は群山には不適當？

調査委員の報告と府會の成行を注視

【群山】問題となつてゐる府營竹林事業の生殺與奪の鍵を握る調査委員の府會に答申すべき報告書は目下三名の起草委員の手によつてなされつゝあり調査委員の面々も影響する結果と責任の重大なるに鑑み口を緘して語るを避けてゐるが或る確な筋から仄聞する所によると忠南初め全南北三道何れの土地でも竹の成育する事は事實認識したが竹は冬期零下十四度以下に降り凍結する地方では枯死することも判明した由にて群山地方の如く二、三年毎に十七度以下の酷寒に襲はれる土地では如何に肥培管理の妙巧を盡すとも理事者が有利なる計數を擧げて提案、說明する如き工業用、其他一般用途に供給し得る竹は絶對に成育せぬ證左も得たらしい從つて群山地方は氣候、風土が竹林栽培に適せぬものらしく假りに朝鮮に於ける竹林栽培に最も適する全南地方に土地を卜して府營として恒久財源涵養の目的で經營する場合についても研究調査した結果は潭陽の某產業組合經營の實際不良川東の東拓經營の六十五町步の失敗の原因を知るに至り木浦府の如き或る事業經營のために自給を必要とするか又は一般勸業奬勵の模範を示すべき目的外經營を前提とし財源に資する如き計劃にて公共團體經營には絶對不適當なる事を幾多の實例に依つて證明されたものゝ如く提案した理事者もその點を深く認識し今更ながら自から提示した計劃案のづさん、數字の曖昧を悟り根本的に原案の修正意向を洩らしてゐるとも傳へられなほ本年けあつさりと原案を撤回し白紙にかへつて更に計劃案を作成する意志であるとも噂されるに至つたが要するに竹林事業は將來府民の負擔を伴ふ重大なる關係を有する大事業にして慎重眞劍なる研究調査に依つて賛否何れかに決すべきは府會の責任上當然な處置なるも調査數ヶ月に及ぶ今日何とも決し兼ねつゝある態度は甚だ遺憾としてをり調査委員の獻する報告及び來るべき府會の結果を府民は極度の眞劍味をもつて注視してゐる

持ちの現在議員の最後的懇談會を二十三日午後四時から開き改選準備其他に關する打合せその他協議するところあり引續き同七時から議員總會を開催して左記議案事項の審議を決をなし終りに臨み梶會頭は感慨深き面持ちで各議員の功績を賞へ自己に對する支持援護の厚意を謝する意味の挨拶を述べ伊藤特別議員これに答へて同八時二十分閉會した

▲當所賦課金滯納者に對し九月一日の總選擧に於て選擧權及被選擧權停止の件▲九月一日總選擧施行に付全議員辭職の意思表示のため辭表提出▲賦課金欠損處分▲昭和六年度當所歳入出決

（算及事業報告承認）

光州の暴力團

首腦者だけ本月末送局

【光州】市內にはびこつて暴威をふるつた暴力團二十餘名は五月二十日夜殆んど一網打盡に光州署に檢擧され連日嚴重な取調を續行してゐたが二十二日午後一時一味の內十數名は片山署長より說諭を受けて夫々釋放され首腦者十數名は本月末頃送局に一件書類と共に檢事局へ送られるらしい

考古學上の貴重な參考品

古都慶州の古墳から 骨壺その他を發見

【慶州】既報の如く先日來慶州邑に於て研究中の本年度事業の一として慶州研究員により調査研究中の慶州邑忠孝里所在の被盜掘古墳の整理も焼き付く樣な炎天下で係員諸氏の努力により豫定以上の進捗をなし既に大半調査終了し目下其內の未盜掘墳と考察される一基を非常な興味をもつて發掘中であるが今回關係者の一人につき調査の模樣を聽くに今回整理せる古墳群は何れも去る明治四十一、二年頃盜掘されたものでその內部から發掘された李王家博物館に陳列されてある細金細工の美麗な純金耳飾や八部衆の彫刻ある石棺等が發見され從來學界で問題となつてゐた古墳であるが種々な理由で今まで之が整理も調査研究も行はれずに來たところ今回同地帶が新設慶州邑上水道の水源地になつたのを機會に古蹟研究會本年度の事業として調査に着手したもので調査の結果左記の如き極めて重要なる發見があつた

一、從來學術的に慶州所在新羅統一時代の古墳墓の構造及內容等が不明であつたが今回の調査で明瞭となつた

一、統一時代の古墳墓は三國時代末期から築造された石室墳が主要のものでその構造の大要は砌石を以て積上げ上部の天井部には一箇若くは數箇の大石を蓋石とし羨道は玄室の中央部又は左右何れかに設けられたこと

一、玄室內の床も中央部若くは室の一隅に設くる等羨道と同樣その形式多種多樣なること

一、被葬者は一人に限られず一室內に二人若くは三人を埋葬した形跡あること

一、特に珍らしき埋葬の形式として被葬者を横へたる床の四隅から統一時代特有の藏骨器である骨壺に瓔珞文と謂はれる押型文の有る藏骨器が一個宛四個發見されこれに依りこれ等の古墳築造の年代が明確になつたばかりでなく佛敎の影響を受け土葬と火葬とが同時に併行されたこと

一、此の合葬の事實に依り一墳墓內に數箇の死體ある場合從來これを殉死の風習があつたものゝ如く考へられたのが一家族を合葬したものと考へられるようになつた

一、以上の外に當時盜掘者が見落して行つたものと考へられる翡翠の勾玉を始め武具や馬具及び各種の土器等が發見され之等の器物の上から見ると三國時代の新羅も統一時代も殆んど同形同種のもので大差なきことが判りこの種の器物のみを見て年代等の斷定は不可能であることが知れた

これ學術上極めて重要なる發見があつた由（寫眞は忠孝里古墳の入口羨道より玄室內を見たるところにて一段高きところは死體を横臥せしむる床、土器は古墳內より發見せる新羅時代特有の藏骨器）

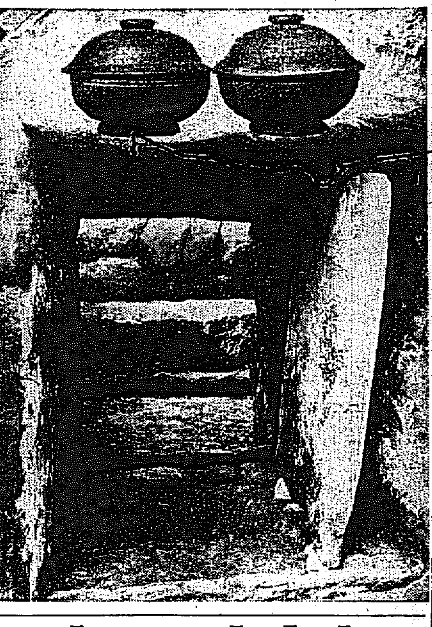

馬クンの日射病

遂に百度を突破した 大邱の殺人的暑さ

【大邱】全鮮一の暑い大邱！而も今年はまた十一年來の酷い暑さでこゝ一週間と云ふものは百度を中心にして上つたり下つたりし夜でも水銀は九十五度を下らず一般に暑さに堪へきれず蒸し殺される樣な氣持ちで數日前には撒水夫が斃れたが二十三日はとう〳〵寒暖計が百度を突破し二十四日はまた馬を一頭卒倒させた永川郡永川面內外洞農李取伯（三七）が自家の馬に若干の荷を積んで二十四日午前一時ごろ自宅を出發し夜道を歩いて大邱に來たが流石の馬君も大邱の酷暑には堪へかねたと見へ日射病に罹り元町一丁目朝日食堂前でぶつ倒れて仕舞つたが應急手當に依つて漸く蘇生した

切迫して來た群山商議の改選

噂に上る候補の顔觸

【群山】商工會議所議員改選期は九月一日で後僅に一ヶ月餘に切迫し會議所では選擧名簿の作成その他諸準備に忙殺されてゐるが期日の近づくに連れて一般の噂、話題も專ら商議戰に集中され議員の顔觸れ或は會頭の下馬評に興味を惹いてゐる、轉然たる商工經濟都市である群山が此不況を打解し自力更生を期するには存立機構よりして商工業界の指針、經濟中樞機關である商議所の內容充實完璧による機能發揮の力に俟たなければならぬ從つて立候補を噂される議員の顔觸れも自然背班たるべき人物を中心として上げられてゐるが會頭として呼聲の最も高いのは樋口、牛尾の兩氏であり神林、中柴、梶與會頭等の名も唱へられて頗る賑やかである然しこれは唯單なる噂に過ぎぬが大體の輿論、空氣はかゝる噂を基礎に實現化への歩を辿り展開されるものと見られ一般に非常重大時に處するに相應しい強力な經濟中樞機關の出現を熱望してゐるから過去に例のない眞劍な選擧が行はれ各方面の代表人材を網羅した理想的陣容が成立するものとみられてゐるが現在立候補を噂されてゐる人々は左の諸氏である

樋口、牛尾、神林、香原、梶、千頭、渡邊、中柴、小瀬、西川、土肥、岡田、氏家、馬場、光富、森木、森、前田（辰）前田（孫）、清水、岡、篠田、牛田、花岡、山本、上田（朴）青木、町井、久保、李、崔

みない佐藤府尹は株式派の存在をのみ重視し當時最も公平なる一般の輿論を代表して株式、會員派の如く單なる組織論に拘泥することなく群山取引所の實現を要望して熱誠なる犧牲的運動をなした公正會の存在を等閑視して一方的處分解決策を講ぜんとした模樣北漏れ聞いたために端なくも公正會側の憤怒するところとなりその代表者が佐藤府尹と面談して當時の事情を詳述して一方的處分解決措置の非を難じ考慮を促すところありその結果佐藤府尹も遂に十二分の事情調査と、慎重なる思慮なく公正會の存在を關知せざりし點甚だ遺憾であつたと釋明しかつ今後充分なる考慮研究を約したと傳へられてゐるがこの問題に對し一般は佐藤府尹が如何なる處分案と解決策を提げて難局を打解するかを注意してゐる

群取の四千圓

厄介な處分に 府尹も一苦勞

【群山】米穀取引所が金四千圓を佐藤府尹に託しその處分方を一任して誠意を披瀝した事は既報の通りであるが當時の事情に精通して

仁川の種痘

日割決定す

【仁川】天然痘の發生に鑑み仁川署では未種痘者一千名に對し二十六日から左の日割で種痘を行ふことになつた

▲廿六日桃山町▲廿七日敷島町花町一、二丁目▲廿八日御町於花町派出所▲廿九日花平里於天津敬

なほ二十五日迄の患者累計は五十四名である

蓋の鑵藥を拾はうと

井戸に生き埋

三時間を費して掘出し 奇蹟的に命拾ひ

【大邱】二十四日午前七時三十分頃府內明治町一丁目二一具末南（三）が湯をわかすべく裏の井戸から水を汲み上げるその際藥罐の蓋を取り落したので井戸に下り取り上げやうとしたとき周圍の壁が崩れ手首を五寸程出しただけで全身生き埋めとなつた此の物音に驚いた近隣の人達が駈けつけて大騷ぎとなり早速市場町交番所に急報し同交番所では消防隊に應援を求め神場長植田組頭始め常備消防手約十名義勇消防手十五名が駈けつけ直に掘り出しに着手したが何しろ土砂の外に可成り大きな石も交つてゐて作業に暇どり三時間を要して漸く救ひ出したが幸運にも本人は負傷一ヶ所もなく奇蹟的に一命を拾つた

大邱バスの花園面進出

近く認可か

【大邱】大邱府が立案した花園面地設定に伴ふ大邱府營バス進出は花園面民多年の要望であり又府バス當局の切望する處で目下本府に許可申請中であるが、遠からず許可されるものらしい

驅逐艦蓮と蓼

來月中の「豫定行動」

【鎭海】鎭海要港部隊下の第二十八驅逐隊來月の行動は左の如し

驅逐艦『蓮』

地名	着	發
鎭海		八月一日
雄基	同三日	同四日
西水羅	同五日	同五日
淸津	同五日	同八日
西湖津	同八日	同十日
長箭洞	同十日	同十三日
鎭海	同十四日	

同『蓼』

地名	着	發
鎭海		八月十五日
長箭洞	八月十六日	同十八日
雄基	同十九日	同廿二日
西水羅	同廿二日	同廿三日
漁大津	同廿三日	同廿五日
城津	同廿五日	同廿八日
鎭海	同二十九日	

型錄贈呈
煖房 消毒 衛生 水道
工事請負 朝鮮・京城
杉山製作所
京城竹添町二・電光一八一・五四五番

釜山朝顔會

天位は六寸 「七分の大輪」

【釜山】釜山朝顔會では廿四日午前八時から釜山無盡會社樓上で開催したが當日の入賞花は左の如くであつた

▲天位六寸七分投▲地新花六寸六分玉有▲人親ミ花六寸五分古賀以下一等牧野▲二等豐出▲三等山田▲四等杉▲五等小林▲六等田▲七等内田▲八等村岸▲九等阿比留▲十等飯塚

中等校野球各地の豫選

湖南豫選會

【大田】大朝主催全國中等學校優勝野球大會湖南第一次豫選は廿四日大田鐵道球場で擧行午前九時審判たる九校百餘名の晴れやかな入場式に次いで國旗揭揚國歌合唱、前年の覇者全州高普から優勝旗を返還し主催者の挨拶ありたる後岡崎忠南知事の鮮やかな始球により光州高普對全州高普に依り大會の幕は切り落され各校選手ベストを盡して奮闘し緊張した試合を展開した戰績左の如し

10―0 全高快勝 光高慘敗す

全州高普對光州高普の一戰は梶原（球）鈴木、三石（壘）三氏審判光州の先攻で全州東都職敵に得點を許さずコールドゲームで決勝

光	000000000	0
全	00010018	10

7―8 光中惜敗 大中辛勝す

【大田】光州中學、大田中學の對戰は午後一時大中先攻で開始木下（球）大立木、武久（壘）三氏審判で開戰兩軍技倆伯仲し大接戰を演じ一點の差で光中涙をのむ

大	300400001	8
光	400001200	7

15―0 木商大勝 高敞慘敗す

【大田】高敞高普、木浦商業の對戰は午後四時高敞先攻審判田宮（球）高松、島川（壘）三氏木商の好守健棒に惱され高敞軍コールドゲーム惨敗となる

高	0000000	0
木	1011111	15

南鮮豫選會

【釜山】大阪朝日新聞社主催全國中等學校優勝野球大會南鮮豫選は廿四日午前八時から公設球場で入場式を擧行し、松下內務部長の挨拶あり渡邊知事の始球式によつて開催したが當日の勝敗左の如し、因みに參加校、廿四、廿五、廿六日の三日間擧行される豫定である

9―7 釜二商勝つ 邱中惜敗す

釜山二商對大邱中學の試合は廿四日午前八時卅七分より主審谷野、壘審早川、石橋三氏審判の下に二商先攻に開始九對七にて二商勝つ

邱中	100000510	7
二商	20300011 2	9

11―1 邱高勝つ 釜山振はず

釜山中學對大邱高普の試合は前回に引續き主審能勢（球）今岡池田（壘）三氏審判の下に大邱高普先攻にて開始したが十一對一を以て大邱高普校勝つ

釜山	000100000	1
邱高	80000012	11

西北鮮豫選

【平壤】全國中等學校野球西北鮮豫選第一回戰は廿四日午前十時から平壤府公設グラウンドで多數の觀衆押し寄せ大盛況裡に擧行、木島平壤図書館球部長の始球に亞いで平中對鎭南浦商工戰は球審月田氏、平中先攻で開始、第五回迄まで四對一で平中リードしてゐたが同十一時三十分豪雨のためドロンゲームとなり廿五日再試合することゝなつた

婦人倶樂部

八月號の評判附錄

言葉づかひの上手下手は婦人一生の幸不幸の岐れ路！

本書は日常の應對から諸禮式の挨拶一切を網羅し、口繪として『訪問接客の實演畫報』と『日常作法心得畫報』をつけました。

眞にこの附錄！ 人中で恥をかく事なく、人柄をあげ、幸福を招く虎の巻！ 娘にも母にもぜひ必要な名附錄です。

婦人の言葉づかひ模範集

（附）新語流行語辭典

新語流行語辭典は

最近の流行語から、美容、衣服、料理、手藝等の實用語、新聞語まで合計六百餘を面白く解說した讀物式新辭典、これだけでも、大膽な値打！

莫大な費用と、血と汗の苦心努力で、漸く完成した空前の大附錄です

これこそ婦人倶樂部ならでは出來ぬ大奮發！ 目下到る處で偉い評判！ まだお求めにならぬお方は一刻も早くお求め下さい。

寶石入帶止 一千個贈呈大懸賞

ハガキ一枚で寶石入りの帶止が當る！

婦人倶樂部八月號ではこんな大奮發の賞品を提供するので各地の婦人間で大人氣です。ハガキ一枚の解答で、幸運の方一千名に寶石入りの帶止が當るのですからどなたも奮つて御投書下さい。詳細八月號に

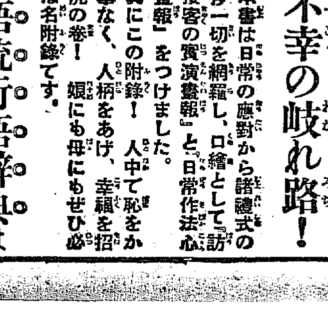

各種家庭簡單服の作り方

令孃向、奥樣向、上品で衛生的な新流行簡單服六種！

どちらの御家庭でも生地代丈で仕立られるので大評判！ 同型紙實物大を提供して居ります。詳細は本誌を御覽下さい

此の外！

婦人倶樂部八月號には最新型エプロン型紙實物大十二種を始め傑作小說實用記事等々澤山！

定價五十錢 發行所 大日本雄辯會講談社

祝新興滿蒙博覽會

東京支社扱

服用して効果が確實なやせ薬

美容痩身劑「メーグル」

肥り過の原因

肥り過ぎの原因は、つまるところ内分泌腺の活動が鈍つて體内の新陳代謝が緩漫になつたためであります。運動や入浴等によつてこの兩機能の活動を旺盛にするか、または節食をしてやせるかゞありますが、運動や入浴による事は、實行け仲々困難であり、節食け人間の本能に反するばかりでなしに、極度の節食け健康を害ねて、取返しのつかぬ病に罹る恐れがあります

藥物療法

絶對無害で、効果的な藥物療法の内で何がよいか、近代醫學が發見し、効果を證明されたホルモン製劑と稱する藥品が、最も理想的で効果的な内服藥であると云ふ事に諸大家が等しく一致してゐます。

複合ホルモン

ホルモンにも種々のホルモンがありますが、やせ藥に最も關係があり、また最も効果ありと認められて居る。甲狀腺ホルモン、副腎ホルモン、腦下垂體ホルモン、生殖腺ホルモンを混合した藥學上複合ホルモンと稱するやせ藥がよい。殊に生殖腺ホルモンは肉體的にも精神的にも偉大な効果があるから是非混合して藥品を男性用、女性用と區別したやせ藥が、最も理想的なものであります。

やせ藥「メーグル」

やせ藥も本邦には數種ありますが、複合ホルモンのやせ藥は『メーグル』唯だ一つしかありません。また生殖腺ホルモンを混合して、藥品を男性用、女性用と區別したやせ藥も亦『メーグル』唯だ一つしかありません。而もやせ藥の中で、賣藥でない新製劑と稱する、醫學上權威のあるやせ藥も亦『メーグル』唯一つだけしかありません。

偉大なる効果

『メーグル』は優秀なやせ藥でその効果も亦、極めて的確絶對無害副作用なく、服用四五日にして効果が現はれ、一ヶ月遲くも二ヶ月以内で、一貫目乃至三貫目位體重が減ります。尚『メーグル』は女性の美容と保健によき効果を舉げますが、男性にも同様、例へば壯年期から老年期にくる倦怠と肥滿それに附隨して起り勝ちな性の減退、血壓昂進、心悸亢進、これらの諸症から誘發し勝ちな恐るべき腦溢血、糖尿病、心臟麻痺、中風等の豫防藥としても効果が偉大であります。

―肥り過ぎに悩む皆様へ―

歐人 鈴木靚子女史

主婦之友や婦人公論の推薦記事で、メーグルは賣藥では使ひきれぬ高級藥を以つて精製した、複合ホルモン製劑と云ふやせ藥で、他の藥品にはあまり類例のない、男性の服む藥と女性の服む藥とを區別してある事に信用がをけましたので、一回二錠宛日に三回規則正しく服用を持續して見ました處二週間目位から、何等の副作用をも認めずに、漸次體重を減じ、二ケ月位で體重二貫目位減少致しました。メーグルの特徴は副作用なしに、ほどよく痩せる事ですがそのほかニキビがとれて白粉のつきがよくなり便通とメンスの調節がよくなる事でした。私は只今でも一日に二錠服用を持續して居りますが、副作用なしに美容と健康とのため、効果があると信じます。肥り過ぎてお悩みの御婦人方におすゝめ申上げます。

價大七圓、小三圓、送料十五錢
發賣所東京京橋築地三丁目合資會社メーグル商會（振替東京四五八六三）
總代理店 大木合名會社本店、大阪支店。京城木村、新井、各藥店。釜山大里屋藥店

トバタ發動機

船用陸用

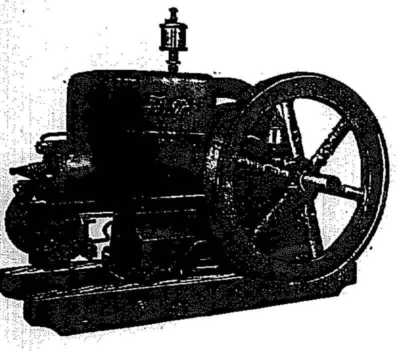

陸用
一馬力半ヨリ十馬力迄各種
揚水ポンプ
二吋ヨリ八吋迄各種

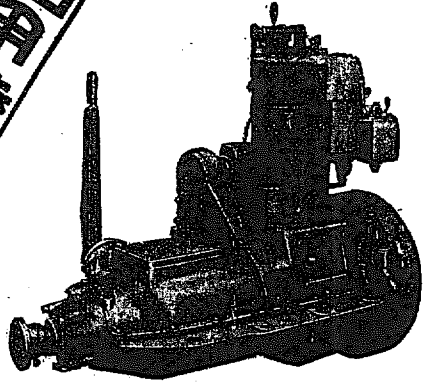

船用
一馬力半ヨリ十五馬力迄各種

一手販賣店
三菱商事株式會社機械部及
各地代理店並ニ出張所

醫學博士 山崎和雄先生苦心創製

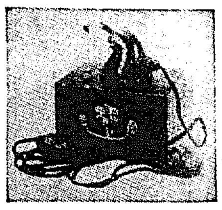

出血や痛み痒みは即座に止める

ぢ疾 特許 オンヂー電熱療器

痔疾は血管の延長てある。これを切つたり突いたりしても効ある理由が無い。坐藥の自然吸收も覺束ない。茲に於て優秀なる藥力を浸透する特殊の電熱を以てす。効果テキ面疑ふ餘地なし。

發賣元 多香堂
東京市牛込區船河原町九番地
振替東京七九二四二番

關東大取次 大木合名會社 東京市神田區鍋町大通り
玉置合名會社 東京市日本橋區瀬戸物町
關西大取次 高橋盛大堂分店 大阪市東區博勞町四丁目
丹平商會 大阪市東區淡路町二丁目

定價
治療器 自家用 金九圓
醫家用 金拾圓五拾錢
補助藥 金壹圓五拾錢
金貳圓八拾錢
書留送料荷造共内地 五拾錢 領十八圓五拾錢
補助藥のみお求めは送料共金壹圓六拾五錢

銘茶 嘉

山本山

(改正五月一日)
參號 山本山 一斤 金壹圓貳拾錢
貳號 山本山 一斤 金壹圓六拾錢
壹號 山本山 一斤 金貳圓
最上 山本山 一斤 金貳圓六拾錢

茶之湯道具 一式
代金引換小包ニテ御送付申上候

東京市日本橋通二丁目
振替口座東京一六〇番

新茶が出來ました
御贈答には御重寶で御座います
良品吟味深還上候何卒御用命賜り度希上候

大正生命保險株式會社
日本教育生命保險株式會社

本社 東京市麹町區有樂町二丁目
京城支部 京城府黄金町二ノ八八

社長 伯爵 柳原義光
專務取締役 金光庸夫
常務取締役 菅田英久
京城支部長 大崎重春

味の素

宮内省御用達
株式會社 鈴木商店 東京

たゞ一ツ味の素に全力を盡す弊社！

弊社の過去二十余年は皆様への奉仕と品質改善の歴史です、弊社は日夜この一品に全力を盡し以て御愛顧に報ゆべく努力して居ります

宮内省御用達
株式會社 鈴木商店
本店、東京市京橋區京橋一丁目六番地 電話京橋(56)一一三一番—一一三四番
支店、大阪市北區梅上町十番地
出張所、名古屋、福岡、臺北、京城、大連、上海、香港、新嘉坡、紐育

6—チ

コドモの汽車に納つた土師さん

廿五日午後滿蒙博での人氣者コドモの汽車に男の子、女の子四人を引連れて乘込んだ賓客なパパがあつた、にこ／＼と笑つたのを見れば遞信局の土師局長でした。滿蒙博の一點景

國境警備充實に 追擊砲や警官增員
明年度豫算に要求

滿洲國の治安が確保されぬため朝鮮の對岸は非常に匪賊の脅威を受けてゐる狀態で之が對策として國境三道の警備力充實は豫ての懸案であるが今回咸南北兩道より警察官增員を、平安北道より追擊砲の備付を明年度豫算に要求して來た平安北道では既に機關銃若干を整備してゐるが匪賊側は追擊砲を有してゐる爲め機關銃だけでは措置の大きい割合に効果が少いので之に對抗する必要上追擊砲若干を整備したいといふのであつた警務當局も其必要を認めてゐるので明年度豫算に計上要求する筈であるが右につき池田警務局長は語る

朝鮮の警官は非常に負擔が重いのでこれを緩和するために種々計畫や要求もあるが何分金がないので明年度は豫備前哨等必要のかゝるものは見合せあまり多額の經費を要しないもののみを要求する心算である、追擊砲は砲兵工廠が製造してゐるだけで民間にはないから一寸困難かも知れない、警官增員と共に目下考慮してゐる滿洲國の治安が維持されるまでには少くとも八年を要するだらう夫れまでは愼重にやらねばならぬ

在滿將兵に慰問金を贈る
伊勢神宮より

【東京電報】伊勢神宮司廳では二十五日同神宮に參拜せる浄財中より三千圓を割いて陸軍恤兵部に寄贈し、在滿將兵一同に對し適當な慰問品を贈る樣申込んで來たので陸軍省は目下その方法につき研究中である

故齋藤憲兵伍長

［釜山］憲兵分隊より奉天憲兵隊に派遣中戰死した齋藤憲兵伍長の遺骨は廿六日午前九時四十分京城着列車で通過、想出深き釜山に向ふ

列國の政策 御聽取
芦田氏御進講

【東京電報】天皇陛下には廿五日午後二時半侍從武官府出仕芦田均氏を宮中御學問所に召させられ『バグダツト問題を中心とする列國の政策』と題する御進講を約一時間に亘り御聽取遊ばされた

ハルピンで 愛郷塾頭自首す
嚴重な追跡の手に 逃れられぬと知り

【奉天廿四日發電】農民決死隊襲撃事件の中心人物たる愛郷塾頭の滿洲潛入に關し警視廳から之を追つた小張警部一行と憲兵隊、關東廳、領事館警察等二ヶ月にわたる苦心の結果、當局は○○○○がハルピン駐在○○○○のもとに潛伏し居ることをつきとめ、檢擧の手筈をきめてゐたところ、これを知つた○○○○は今度こそのがれぬところと、遂に廿四日午後一時自らハルピン憲兵隊に自首して出で、直に收容された、なほ同人はせめて自己の意思を世間に發表すべく一大文章を脫稿し思ひ殘すことなしと自首したものといはれる

連累者を 續々檢擧か
憲兵隊大活動

【ハルピン廿五日發電】農民決死隊長の自首により憲兵隊は俄かに色めき各關係筋にその旨を急報し之により帝都騒擾の決死隊連累者は續々半島式に檢擧されるものと見られてゐる

奉天に護送
取調べを受く

【ハルピン二十五日發電】廿五日午前九時秘かにハルピンより奉天に護送された農民決死隊長○○○○は變裝して帝都を脫出後各地を偽名で轉々とし、約一月前秘かにハルピンに來り市内○○の○○に潛伏してゐたものであるがハルピンでは自首せる顛末を極めて簡單に訊問せるのみで奉天に於て取調べの上領事館警察より東京に護送されることになつてゐる、ハルピンでは一切秘密に附せられてゐる

護送問題で協議
殺人並爆發物取締 罰則違反で起訴か

【東京電報】愛郷塾長○○の身柄引取につき廿五日朝來東京地方裁判所檢事局、警視廳、憲兵隊間で協議を遂げた結果、憲兵隊で護送を欲しない場合は警視廳で引取るべく歸京の上一應取調べの上殺人並に爆發物取締罰則違反で起訴する筈である

北大西洋のコース飛行
好調子で進む

【ライクチヤヴイツク二十四日發電】北大西洋定期航空路開拓研究を目的として飛行中のウオルフガンク・グロナウ大尉の飛行機は廿四日午前十時廿二分當地發グリンランドに向つたが、天氣頗る良好で同機は好調子で進行しつゝある

黑龍江省の中部漸く平靜

チチハル來電によれば齊克線泰安で黑龍江省軍騎兵第四師團長は附近の土匪を歸順せしめまた海倫附近の陸軍兵團部隊は安達南方約三キロの地點で天照應の兵匪を攻撃し頭目三湖を捕虜としたほか多大の損害を與へ殆んど瓦解せしめたので黑龍江中部地方は平靜に歸しつゝある

大阪、清津間 無電連絡
八月一日から實施

先般來數ケ月に亘り連絡試驗中であつた大阪・清津間の無電連信は試驗の結果現在の清津無電臺を使用して好成績を收め得たので、大阪無電、清津無電兩局間の直接交涉によりいよ／＼八月一日より實施することゝなつた

早大機不時着
搭乘者、機體無事 明大機は太刀洗着

【福岡電報】廿五日午後零時四十分京城汝矣島飛行場を發した學生航空聯盟二機の中早大機は午後六時四十分福岡市外西戸崎に不時着したが搭乘者機體共に無事であるなほ明大機は同七時十分太刀洗に無事着陸した

常磐のコレラ 終熄の模樣
患者十九名發生

【佐世保電報】鎭守府への入電に依れば渡口在泊中コレラ患者を出した軍艦常磐は前報までに既に眞正四名、疑似六名で中二名が死亡したが更に廿二日までには患者九名（眞正八名、疑似一名）を出したる報あり中一名死亡、計十九名中三名が死亡したが二十三日以後は新患者發生せず目下のところ終熄の形にあるものと見られる

庭球中央代表 殖銀の神谷（向つて右）矢田（同左）組

中等野球中部豫選（第二日）
11—2 京師大勝
元中元氣で戰ふ

全國中等野球朝鮮中部豫選大會第二日第二回戰京城師範對元山中學の試合は二十五日午後一時三十五分より京城グラウンドにて擧行、京師先攻、審判（球）野路（壘）日置・中川三君

京（先）	1	0	3	2	1	2	1	1	[illegible]	＝11
元	0	0	0	0	1	0	1	0	[illegible]	＝2

◇一回（京師）和野内左前安打に出で坂部のバントに進み杉本の中前安打で三進、杉本も二盜、木瀬の左飛に和野内得點、一點を先取す▲（元中）植田、臨川、竹内三者内野ゴロを呈す

◇二回（京師）二走者を出したが得點に至らず▲（元中）茅野遊ゴロ内野安打に出で小川三振後納富の右前飛球二壘手と衝突して安打とし小川興城の投假に兩者生還したが長山一飛

◇三回（京師）一死後坂部左翼線上に二壘打し杉本四球、木瀬三遊安打で坂部一擧本壘を衝き左翼よりの送球を中繼した投手ハンブルで坂部、杉本も得點、その間木瀬も三進し山木の二ゴロに還つて計四點となる▲（元中）凡退

◇四回（京師）二死後宮本三遊間安打に出で二盜、和野内の三ゴロ暴投に三進し和野内も二盜・坂部の遊ゴロトンネルに兩者生還る▲（元中）凡退

◇五回（京師）一死後濱田遊越安打、小太谷の左前安打に濱田得點▲（元中）納富二ゴロに出たがチールしたが後續なし

◇六回（京師）安打に敵失を利し又二點を加ふ▲（元中）植田二ゴロハンブルに生き二盜、臨川の三ゴロに三壘を得竹之内の遊ゴロ右を衝く安打に得點、一點を返す

◇七回（京師）宮本の二壘打など あり一點を增す▲（元中）凡退

◇八回（京師）バント攻めにして又一點を加ふ▲（元中）熊原左前に安打し植田遊飛後臨川のバントに進壘、竹内の遊ゴロ暴投に

京師	内野	和野内	坂部	杉本	木瀬	山木	濱田	小太谷	宮本	打數	44	得點	11	安打	12	[illegible]
元中	田川	植田	臨川	竹内	茅野	小川	納富	長山	熊原	打數	33	得點	2	安打	4	[illegible]

▲二壘打坂部、宮本　試合時間一時間五十五分

7—1 京商大勝
◇對工業戰

京城商業對京城工業の試合は午後四時より擧行京商先攻、審判（球）早渕（壘）森脇、那須三君

商（先）	3	1	0	0	0	1	2	0	0	＝7
工	0	1	0	0	0	0	0	0	0	＝1

◇一回（京商）井上四球直ちに二盜し山木の投假惡投に三進し山木も二盜、田中の左中間三壘打に兩者得點、田中も森の三ゴロ一ス上を拔く安打に得點、三點を先取▲（京工）早川四球を選び三村の投前と森の遊ゴロに三壘に達したが安藤遊ゴロに止む

◇二回（京商）清水遊假内野安打に出で井上の遊假に封殺された▲（京工）尾崎二遊間を拔く安打し一點を返す…が山本の三ゴロと無死満壘に好機を

◇三回 兩軍無得點

◇四回（京商）二死後山木、山本安打に出たが田中中飛▲（京工）二死後尾崎の四球、四球に盜壘されたが二盜に刺され西さの四球、

◇五回（京商）森三ゴロ飛びに出で二盜し横尾の二ゴロ失策に三壘を得、五點となる▲（京工）凡退

◇六回（京商）二死後山本三塁、田中遊假ハンブルに生き森の右中間三壘打に兩者得點、二點を加ふ▲（京工）森左翼二壘打を放つて出たが後續なし

◇七、八回　兩軍無得點

◇九回（京商）二死後長尾四球二盜ならず（京工）三者三振し結局七對一で京商勝つ　四時　四十分

◇九回　兩軍無得點元中大差のスコアながら頗る元氣よく戰つたが結局十一對二で大敗した（四時三十分）

京工	早川	三村	森	安藤	尾崎	西	長尾	山本	幸田	打數	39	得點	[illegible]	[illegible]
京商	井上	山木	山本	田中	林	清水	横尾	北村	平尾	打數	[illegible]	[illegible]	[illegible]	[illegible]

▲三壘打田中、林　試合時間一時間一分

安昌浩起訴
二名は起訴猶豫

上海稱假政府を組織し暗中飛躍中上海爆彈事件に連座して捕はれた安昌浩（五五）李德根（三）趙元淑（三）の三名は京城地方法院檢事局脇坂判事の手で嚴重な取調べを行つてゐたが、二十五日午前十時豫審終結し、安昌浩を起訴、李德根、趙元淑の兩名を起訴猶豫と決定

關本氏に記念品

かねて京中關係者で募集中であつた前校長關本幸太郎氏に對する記念品募集は六月末を以て締切り七百五十圓の醵金を得たので近く記念品を購入贈呈することゝなつた

子供の溺死

二十三日午前十一時頃府外漢江面新堂里金九龍（二）は附近の金錢禮河で游泳中誤つて溺死し、死體は午後九時頃發見された

天安郡に二人組强盜
沿線荒しの仕業か

［天安］廿五日午前零時三十分天安郡笠場面山井里金貨鍈、韓龍鉉（三）方にいづれも年齢三十才位の白衣職工服を着し兇刃を携へた二人組の强盜が押し入り一人は見張をなし搜く衣類及び現金五十圓を强奪逃走した、當局では最近出沒してゐる沿線荒し强盜の仕業とにらみ嚴探中

周旋詐欺の女
本町署で逮捕

香川縣三豐郡豊田村生れ住所不定今西キク（二）は全州相生町某樓の仲居として働いてゐるうち本年六月五日全州本町三丁目料理屋小林榮から居女の依頼をされ周旋してやると二百三十五圓騙取した外八件の周旋詐欺を働いて逃走したが、京城に潛伏した形跡があると全州署からの手配に依り搜査中の處二十四日午後五時頃府内黃金町三丁目イロハ旅館に今田花子（二）と偽名し潛伏中を本町署員に逮捕された

オゾノ OZO
海山旅に……絶やせぬ
重宝藥オゾノ
オゾノ胃腸藥

明治天皇 二十年式年祭
三陛下御親拜遊さる

【東京電報】來る三十日は明治天皇二十年式年祭に相當するので、當日桃山御陵を初め宮中賢所、明治神宮で嚴かな祭典を行はせられ、御陵へは勅使を御差遣、賢所には天皇、皇后、皇太后三陛下御親拜遊ばされるが、明治神宮では二十九日前日の儀を行ひ、三十日は廿年祭の儀を執行する外、色々の催しものをなし、右兩日とも特に午後十時まで一般の參拜を許されることとなつてゐる

各道が競爭で 大安賣りの即賣館
御自慢の特産品を山と積んで 滿蒙博の一異彩

滿蒙博の各道即賣館は御自慢の特産物—食料品、日用品、衣服類を山と積んで實際の大賣出しの亂れて異彩をはなつてゐる、値段は各道とも宣傳を旨としてゐるだけに市價より四、五割は安い、各道即賣店販賣品は左の通りである（單位錢）

慶南 水産物は特に鮮しこの宣傳振り▲鮑自慢で森あふ▲鰛罐詰一〇▲貝柱同二〇▲鱧も同二〇▲波の花二〇▲千鰈三なご二〇

忠南 苧布（チヨブ）の名産地として各種のものがある、韓山苧六五〇…一七〇〇▲保寧苧六五〇…七八〇▲扶餘苧六〇〇…七八〇▲くるみやき一罐三〇▲くるみ

五▲海の餌五〇▲雲丹四〇▲海苔佃煮二〇▲海老の粕漬七〇▲海老の佃煮三〇▲和布五〇▲タオル八▲タオル寢卷七〇▲羽二重綿入夏布團二六〇▲洋服地四五〇▲咸鏡紬三四〇▲絹製紐八より▲太鼓一〇より▲莞茵細工一三より▲梨特大二個一八

平南 羊羹一本二五▲なほ木綿の成歡甜瓜が來月十日より販賣される 麻布類は優安品質上としての宣傳振りだ、ゴム靴もよく賣れる一足三〇…七〇▲麻布一疋一九〇…三五〇▲元絹一疋七〇〇…一二〇〇▲銘紗一疋四七〇…六四〇▲熟絹一疋四六〇…十七〇▲舞羽斉麻一三〇▲紫浪酒餠二五…一〇〇▲ペン軸一組二〇…四〇▲灰皿し三五…五〇▲硯一六〇…三〇〇▲茶呑み一組三〇〇…八〇〇▲湯呑一個四〇…一

平北 ステツキ、碁盤、鏡台、文机、江戸長火鉢と色々な珍らしい木で中々凝つて製造したものが目立つ、又食料品は新義州の産品で蟲害の出品甚麓四〇〇▲碁盤八〇〇▲鏡台八〇〇▲花の台二五▲江戸屋火鉢一五〇〇▲閣角立と三〇▲脱茶一〇〇▲文机五〇〇▲菓子器二〇八五▲ラテン細工四〇〇▲白魚一函三〇より▲塩鮮二五〇▲閣棚二五▲小倉御櫃一枚一七〇▲ステツキ一六〇より▲硯一〇▲國境センベイ一函二五▲絹紬一疋三五〇▲シキツ一枚十一▲タオル一枚二▲元絹一疋六五〇より▲葛絹一疋六〇〇より▲明紬一疋三五〇より▲葛絹一疋六〇〇より▲下駄八より▲絹ハンケチ一八▲サラダ油四五▲鋼白絞油一五▲特製胡麻油三五▲正胡麻油四〇

全北 全北名物のうちわ、昔紙、金堤特産の錦菜を御客を引いてゐる金堤錦菜一五▲團扇一二〇…二〇〇▲昔紙五…五〇▲苧布の三九〇…七五▲錦果類一十種五…二〇〇▲ブラシ類一五種七…四五石炭類四種八〇…四五〇▲乾魚類二種二五…一五〇▲薬寄九五…二〇〇

全南 竹細工の名産地ツト等の竹細工類しそうなところで一つ、ずだれ、バスケツト等一八〇▲模標入ずだれ二二〇…竹製バスケツト三六〇▲竹製パスケツト三五…七〇▲竹製籠二五〇▲竹製皿類一一〇▲竹製盆▲鉢類一九〇▲サラダ油一〇〇▲味附海苔二五…二二〇▲鉢蜜五〇▲蝶蝦罐詰一打二〇〇▲椿油三五…九〇▲白苧布一反四六五…五四五▲紫苧布一反四三五…四六五▲麻布座布團三七〇…四三五▲麻タオル一七▲麻座布團三七〇▲麻致

咸南 豐富な特産物の中でも元山附近の名産の明太魚の水産物製品の名産の鯛振りで食氣を呼んでゐる、鮪龍詰一五▲かき時雨煮六二四五▲雲丹六六〇▲河豚味醂乾二三五▲鰛一天六〇▲乾明太魚一級六〇▲永興紬六六〇▲永興羽二重八〇〇▲繭紬三六〇▲二重紬三六〇▲繭紬一疋六五〇▲イシヤツ二七〇▲蓮ワイシヤツ三八〇▲麻ワイシヤツ二七〇▲鍋▲同布一疋四二五▲藍布一疋六〇〇▲紺絞兵古帶八〇▲同帶上げ六〇▲同帶着四〇▲オノオレカンバステツキ九〇▲同茶盆一四〇▲新指樹ステツキ一二〇

布一二〇▲奥天木一二五▲昔紙一本二〇…二五▲昔封筒白枚七〇▲梅一〇…三〇▲海の珍味七〇…一二〇▲貢八六〇…一〇〇▲三ツ印材五〇…六〇▲葡萄酒一五▲パイプ五▲煙草具三五▲鋼器▲南竹一組一〇▲ステツキ五八▲洋服ブラシ八…四〇▲靴ブラシ五…五〇▲自動車洗五〇▲洗濯ブラシ一五

中央豫選に 殖銀（神谷矢田）優勝
最後は殖銀の同志打
本社主催全鮮庭球選手權大會

本社主催第九回全鮮庭球選手權大會中央豫選大會は去る十七日から試合續行中の處その最終試合を廿五日午後四時半から朝鮮銀行コートにて續行した

この日前日來の雨は晴れコートは絶好のコンジシヨンであつた殘された選手は灼熱の炎天下にもめげず元氣一杯のゲームを見せ優勝候補と目せられた遞信の張、孫組鐵道の張、鄭組殖銀の洪、朴組遞信の朴、丁組殖銀の金田、茂組は倒され最後に殖銀の金致淳、野副組神谷、矢田組の同志打ちとなつたが神谷組とも一ベストを盡して戰ひ三一から矢田、神谷組は優勝した、斯くて午後六時旬日に亘る大會の戰塵全くおさまり榮ある優勝旗は神谷、矢田組に本社支配人の手から授與され神谷、矢田組に中央代表となつた

第三回戰（つゞき）

殖銀（洪承三、朴龍三）—四遞信（朴、丁）
第四回戰
遞信（張、孫）四—〇遞信（畠、北原）
殖銀（金致、野副）四—三商銀（佐伯、野副）
殖銀（神谷、矢田）四—三遞信（朴、丁）
商銀（金田、茂）四—一遞信（稻田、野田）
準決勝戰
殖銀（金致、野副）四—二遞信（張、孫）

3—6	5—3	5—3
0—4	4—2	3—5
4—3	2—4	5—1
0—4	4—1	3—2
4—2	2—2	4—2
2—4		2—4

殖銀（神谷、矢田）四—三商銀（金田、茂）

決勝戰

殖銀（神谷、矢田）四—三殖銀（金致、野副）

4—6
2—4
5—3
1—4
4—2
4—2
4—3

獨習の好機
入投・花盛

東西十宗家が盛花と投入の秘傳を公開した婦人俱樂部八月號の附錄讀本は一目見ればスグ立派に出來るので婦人間で歡迎されてゐる

新煙草は『ギンガ』です
圖案を募集中

今秋十月の候を期して賣出しの豫定にある專賣局新製品『銀河』の名稱に關し一般より『ギンガ』『ギンガ』の何れであるやの質問が放たれて居るが、右名稱は『銀河』と稱呼されることになつてゐる同懸賞圖案の應募心得の詳細については直接專賣局に問合せられたいと

軟式中央豫選
2—1 電車課辛勝 對殖銀戰

本社後援朝鮮軟式野球聯盟中央豫選第決勝戰電車課對殖銀の試合は廿五日午後五時廿五分から龍山グラウンドにて擧行自他共に優勝者と許す電車課も殖銀の急襲に二對一にて危ふく勝つ

決勝戰はけふ

電車課對メートル倶の決勝戰は廿六日午後四時より龍山グラウンドにて

小野竹喬畫伯
三越で個人展

過般來金剛山を探勝中であつた小野竹喬畫伯は廿七日から卅日まで金剛山の作品を中心として色紙、短冊物等の小品を三越ギヤラリーに陳列個展を催す

各チームの主將が放送
戰前の抱負を

【ロサンゼルス廿四日發電】J、O、A、K特派員はオリムピツク大會開催を前にした大會直前に日本選手の談話を本國に放送する計畫で今のところ廿八日午後七時半より八時迄（日本時間廿九日午後零時半より一時迄）M、B、CのK、F、I放送局を通じ各チーム主將により戰前の抱負を日本に放送して貰ふことに決定してゐる

城大方面へバス運轉か
二學期から

京城府營バスは城大、商工、醫專各學校學生の希望により京城—大學前—東小門の新線を試みることゝなり夏休み明けの二學期から始める模樣である

日程變更

大朝主催全國中等學校野球朝鮮中部豫選大會の日程は左の如く變更された

▲二十六日午後一時より、仁商對龍道

▲二十七日午後一時、同四時より準決勝

▲二十八日午後三時より優勝戰

ただ第二豫選は來る卅日午後一時、同四時と四地方代表の準決勝を行ひ翌卅一日午後三時より朝鮮代表を決するはず

足を愛せよ 水虫絶やせ
浸透性殺菌力の強い爽快な液剤ポンホリンの使用により水虫、タムシ、グサレの苦惱は一掃されん
【價】四十錢・六十錢・一圓五十錢
發賣元 盥塩野義商店
水むしに ポンホリン

研究社
英語通信講座
夏季新學期 會員大募集
◇毎月壹圓◇
十五箇月で全科卒業 今が入學の絶好期！
英語を知らない爲に、和製も舶來も見分けが附かないで、見す見す安物に高い代價を拂つて大きな損をしてゐる人が澤山あります。しかしその位の事を防ぐのは容易です。斯の二時間を本講座の獨修に振向けて御覽なさい。秋までにはきつと、英語を通しての新しい社會の發見に狂喜されるでせう。
内容見本進呈
獨學案内附二色刷案本、ハガキで申込次第無代進呈
東京麹町富士見町五
研究社通信學部
振替東京三〇八五番

東京 尾澤 全治水
たむし水むしいんきん其他皮膚病に良藥
定價 二十錢 三十錢 五十錢 壹圓
神田九段上大通り 合名會社 尾澤商店
振替東京一六一二番

月刊 鷄の研究
八月號 誌代値下 グラフ頁増設
東京丸ビル六九六區 鷄の研究社（振替東京七三二六一番）

東京自動車學校
官許 無料紹介 自動車學科（規則書呈）

トミーボートワイン
最高級 白葡萄酒

尺八
宇津尺八紹介 普化尺八衣 尺八製作 大阪市天王寺區 中田虎月

恐るべき百日咳
愛兒の生命をも奪ふ

香料 化粧品 製菓 飲料水用
香水原液
着色料 染料
東華洋行

美味・衞生・經濟・食糧
牛肉 平壤煮
昭和燒肉
平壤 田商店 謹製

大阪高津表門筋
本家ひふくや伊藤長兵衛
効能で賣れるひふくやのり
振替大阪七三一九二

稻田外科
一般外科・泌尿外科・内臓外科・整形外科
本町二丁目（明治製菓）八ノ一 電本一五四六

京日案内

看護婦 急ぎ入用 京城明治町一ノ九 内科小兒科 技化病院

男女 人來談 シンガーソーイング・メシン會社

女子 店員・普通學校卒業年齢十七才より

女子 事務員 年齢二十才より三十才

筆算 課年 五十錢以上

蛔 南 の各官廳御指定

恩給 低利 年分融通

三越

恩給 長期低利 金融立替

各派名流の藝術座談會(4)
夏の宵を漫談式に

一、時 七月十八日
一、場所 本社貴賓室
來會者(イロハ順)
朝鮮史家 今村 鞆
俳人 岩淵山異水
日本畫家 加藤 松林
詩人 難波 專冊
美術家 寺本 喜一
洋畫家 淺川 伯教
歌人 三木 弘
本社側 百瀬 千尋
 藤村黎明、庄司鶴仙、新木秀郎

◇藤村 それは藝術といふ立場と、作るといふ立場がゴッチャになるのではありませんか、私は寺本氏の考とは別の考を持つて居ります。私共の考へでは作者をはなれて作品はないと思ふ。作者の性格が遊離された作品などといふものは私は考へ得られませんが、もしさうしたものがあるとしたらそれは藝術的には極めて低い價値のものであらうと考へられます。結局個性を離れて藝術はない、から した議論は單なる工作家の立場と純粹な藝術的觀念がゴッチャになるからさういふ風になるものと思はれます。普通工作家の藝術なりといふものと本當の藝術とは趣を異にして居ると思ふが、いかゞですか

◇淺川 しかし俳諧と一緒になりたいといふ傾向はありますね、詩人といふものが、本當にそれであつたら偉いのですがね、實際の詩といふものは作者がはつきりしてゐないが……こゝで個性といふ問題になるとむづかしい問題になるが、つまりさういふことがいへると思ふ、今の、詩人の方の考へは詩が工藝的になつたといふことがいへます。詩の作者の立場が工藝的になつたといふやうにとれませう。だからわたし共の方から見ると、さういふことになるといゝと思ふのです

◇藤村 今のプロレタリヤ派の短歌とか詩とか藝術が大衆を目標にして作品をつくることから非常に藝術觀念といふことに置きを置きまして……言葉が適當でないかも知れませぬが……大衆といふものを非常に重大な目標として置くものですから、それでさういふやうな觀念が生れるのであらうと思ひます。どうも私共と立場が異るせいか、ピッタと來ないのですナ、勿論藝術といふ側からいへばさういふところも考慮されるのでせう、少くも私共は藝術製作上に初めから取引的觀念をもつことは想像出來ない、賣れようが賣れまいが、人が見ようが、見まいがかまはずに、その人の個性のにじみ出たもの、その個性の發揮されたものが藝術ではないかと思ふのです

◇寺本 それはマアさうであるが、その與へる効果といふ點がですね、私、必ずしも必要といふことは考へないでもいゝと思ふのです、與へる効果が大衆的であれば……大衆的といふことは當らぬかも知れんが……訴へる範圍が廣くなる、さういふやうな現象が結果に於て矢張り起つて來るのではないかと思ふのです

◇藤村 効果といふことを私は二通りに考へるのです、表現すべき目的を完全に表現出來れば表現上の効果を現はしたといふことが出來る、もう一つは大衆に成りべく多く讀ませるとか、見させるといふ効果もあると思ふ

◇寺本 その點はどうなるのでせうか

◇藤村 私共の純粹藝術の立場からいへば、讀まれるといふことは第二義でいゝと思ふ、若し効果といふものがあれば、最初の、本當に表現しようといふ藝術の目標が完全に表現されたものであれば、それは勿論第一義的の効果を完了したものといへるのではありませんか

◇寺本 その第一義的の効果といふのは、どなたが見た場合の効果ですか

◇藤村 それは自分自身でいゝのです

◇淺川、寺本 (同時に)一寸そこが違ふのですが……

◇百瀬 私共の立場からいへば個性をはなれて藝術はないと思ふ

非常にお話が難しくなりましたが言葉を率直にいへば、自分の個性をはなれた藝術はないと思ふので す

◇寺本 私もさう思ひます、根本問題としてはさうなるのです。しかし効果的に、その人の個性が露骨ににじみ出てゐるのは決していゝ作でないと思ひます

◇百瀬 露骨ににじみ出てゐるといふことはクセが出るのですか

クセといふとまた問題なのですが個性は違ひます

◇寺本 この作品はこの人らしいといふものゝ出て居る、ニュークのものゝ出て居るものをいゝ特徴だといふ人がありますけれども、それはどうかと思ふのです

◇百瀬 しかしそれは、その人の全人格が出たものであれば、それが一番いゝのではありませんか、その人の表現上の――作品上のクセが出たといふことはいけないかも知れませんが

◇淺川 どうも同じやうになるのですがね、たゞ内容の問題であると思ふ、私は、個性といふやうなものは、今の社會に生れて同じ環境に居る時に、人類若くはすべての藝能がもつて居る惱み、喜び希望といふやうなもの、それ等の誰かに言つてもらひたいもの、作つてもらひたいものは誰にも暗々裡に皆あるのであらうと思ふので す、その方が先で個性といふ方は出さんでも出て來るのだらうと思ふ、どうも、個性といふやうなものは、餘り小さい個性といふものを出された場合に困ると思ひます。永遠といふ前には個性といふものは餘りに小さい、それが、俺の思つてゐたことを讀ましてくれ、見せてくれ、あるひは欲しいといふものが全くピッタリ結び合つたものであれば、さういふものを要求するやうな氣がします。今の主觀客體といふ問題をはなれて、あとは個性といふものがくつゝいて來ると思ふ、その者の位置や環境が違つたりしても正直に作るなら――觀賞家が個性を見るといふことは勿論あるが、餘り個性を徹底し過ぎると思ふのです

山と民謡 (續)
江古田 耕

(承前)有名な木曾踊りは、木曾の福島町が本場である。それから木曾へ米穀類を輸送してゐる伊那にも、立派な民謡『伊那節』がある。はじめは御嶽節とまぎはしいから、伊那節となつた。伊那谷の住民はまたは、天龍の河谷を踏して、連なる赤石山脈の美を誇つてゐる

天龍くだればしぶきにぬれる
持たせやりたや檜笠
天龍廿五里紅葉の中を
船が踊ふぞえ糸のせて
わしや伊那の谷、谷間の娘
霧花はがる子は產まぬ

この外にも、伊那谷の情調を唄つたものはあるが省略しやう。次は信州追分だ

小諸出て見りや淺間の岳に
今朝も三すじの煙立つ
淺間山から鬼やけつ出して
鉄でかつきるよなへをたれた

たかく物すごいものだ。淺間の噴火は、いまでも附近をはらす事がある。この俚謡の出來たのは、徳川期の大噴火後で、『鬼』とは熔岩の堆積の事である。熔岩の流出をこの邊では鬼の押し出しといふ。この鬼の押出しのため數千人の生命を瞬時にして犠牲とした事があつた。それを鬼のへにたとへた。恐ろしく意氣の張つた歌である。

淺間山さんなぜ燒けしやんす
裾にお十六持ちながら
客をよく持て追分女郎衆
淺間山から鬼が出る

お十六とは處女の意味に持たせて淺間根腰の三宿(三四九)をしやれていつたもの。いはゆる追分宿拂邊の女郎衆のことである。その根腰に三宿(お十六)の美人を擁しながら淺間山さんなぜ燒けしやんす、と、やゆ一番したものである。

西は追分東は關所
せめて桝形の茶屋までも

追分は中仙道と北國街道の分岐點で、むかし、碓氷峠の東側には關所があつた。桝形の茶屋は宿はづれにあつた數軒の茶屋のことである。

無緣寺畫伯個展=三越にて

夏宵雜感(下)
一曲を終へた後の清々しい心境
宮城 道雄

さうした場合に偶々風であるか、虫であるか判らないがそれはほんとに偶然にポツンと琴に觸れて音をたてる事がある。然もその音が今考へてどうしても出なかつた音でであると、ハッとして背中から冷水をあびせられたかの様に恐ろしくなり、自分が家族の者と離れて一人ぼつちでゐるのだ、目にこそ見えないが部屋の事を意識して、にはかに恐怖におそはれる事がある。

×　×

又、作曲と恐怖で思ひ出した『湖畔の夕べ』は先年の夏箱根の蘆の湖へ行つた時にものにしたもので、夏の夕べの湖畔が持つ恐しさを中心に描いたのである。

蘆の湖畔に宿をとつて、その湖に面した窓ぎはにもたれて日の落ちゆく様をチラと思ひ浮かべてゐると、湖をとりかこむ鬱蒼たる森林に、蟬が聲を限りに鳴きかなしみ、日が今まさに西山に姿を沒せんとする時、なんとなく湖面がさざくと波を立てる様に感じられる。そして更に夜のとばりが深くたれてくると、湖は一層物凄く、湖底からは怪にいふ主でも飛び出して來るのではないかと、非常に恐ろしくなる。だが、かうした時を一時も過ぎると、すき透つた鏡の如き月が沖天に高く上つて下界を又明るく照らし、同時に波もしづまり、主も湖底深く入つてしまつたかの様に思はれた。

故咸元植君の遺作展を計畫

未來の半島美術界に大いなる希望を繋がれ本年三月日本美術學校二年に編入し種米美術に理解なき父との間に不遇なる精進を續け美校教授間にも明るき將來を認められた京城二木技藝出身洋畫家咸元植君は不幸過勞が病臥後で社氣の君さで急逝したが在城洋畫研究生朋友間では之が不幸な作家に對し此儘放置出來ず其出色せる遺作數十點を集め故人の希望に滿ちた面影を偲ぶべく三木技藝主催、在城美校在學生後援の下に近く其遺作展覽會を開くべく目下寄々協議中である

義術界ゴシツプ

○金剛山喫茶店で佐藤九二男氏が小品個展を開いてゐたがその結果に就いて御本尊『どうもさらしものはパッとしませんなあ……』だと云ふ

○元よりさらし物は商品としての價値は凝賃の前の事だらうし、どなたも御自慢は……一寸預かつて置いと云ふ塲は……と怒られます

○某所で堂々と名乘りを上げた何某とか云ふ人の展覧會がある何でも美校出身だとかいやはやとんだ與太を飛ばしたので、在城作家間では目を白黒、ハテメンヨウナ

○若し京城の人だつたらオイルブラッシュを持つて幾月かにしかならないお方だとはさてく京城洋畫界の進歩たるもの慶賀に値する

中學教員夏期講習會

中等教員夏季講習會は京城師範學校に於て朝鮮教育會主催のもとに開催さる、八月十三日より十七日迄毎日午前八時より五時間講習日及講師は左記の如し

(未定) 城大 松月 教授
教授法 師範 市村 敎諭

その他『現代教育の思潮』について本府視學官(未定)と『實地教授』について師範の訓導(未定)の講話がある

無緣寺心澄氏の個人畫展
三越にて開催

無緣寺氏の名は近來東洋畫壇に相當聞えて來た、又其水彩畫家としても既に久しい

今春、白日會展京城開催の際始めて渡鮮、更に背島に共個展を開きて今度三越に共個展を開催した この力あり且あり、前途ある作家の個展を京城で迎へ得るのは嬉しいことである。六十六點に及ぶ作品を通して見た處、氏は色彩家である、數々の背島風景における海の碧さ、緋屋根とそしてオランジ色の海濱とは、魅力ある、色彩のアルモニーだ NO.3 NO.5の『仁川風景』など特に逸味を追求した作品に、マチエールもある『午後の海』『背島にて』異國の背石に見惚れるやうなエキゾテイックが躍動してゐる

裏朝鮮俳句大會

恒例による裏朝鮮俳句大會第六次を左の如く開催する

一、日時 七月卅一日(日曜日)午前十時
一、場所 元山春日町、法秀寺
一、兼題『外題』『海月』通じて五句
一、兼題投句締切 七月廿七日限
一、投句先 元山泉町、京城日報支局内、元山俳句會(用紙、官製はがき。住所氏名雅號明記のこと)
一、會費 金一圓

學藝だより

◇佐藤三郎氏 洋畫家佐藤三郎氏は先般より來城帝展出品畫の製作に專心中である

◇村上美里氏 在城洋畫家村上美里氏は目下大邱繪畫部に這入つた

◇詩誌『模型』創刊 上田忠男、北川公夫、岡山守、大世渡貞善氏に依つて前記の詩誌創刊された

新刊紹介

●カトリシズムの本質 カール・アダム著、吉満義彦譯、近來カトリック教の再認識が問題になつてゐるが、本書は最も權威ある新カトリシズムの研究書である、特に原著者の日本版への序文がある。譯者吉満氏は宗教哲學界切つての新人、定價一圓(東京市神田區一ツ橋通り岩波書店發行)

●數學教育史 小倉金之助著、數學界に於て獨特の地位を持つ著者が多年の蘊蓄を傾け盡した著述で、東西の數學教育の發達を、社會史的見地に論述した極めて興味深い學術書である。定價二圓五十錢(東京市神田區一ツ橋通り岩波書店發行)

●問題と解義 津田栄、北岡馨共著、官立大學入學試驗問題及び教員檢定問題を中心に高等化學を詳細解說す、定價一圓二十錢(同右發行)

●吾桃 久保田不二子著、歌集定價二圓二十錢(同右發行)

●朝鮮と建築 六月號(京城黄金町日本生命ビルヂング三階三〇二號朝鮮と建築會發行)

●協和 七月一日號二十錢(滿鐵社員會發行)

●大日 七月一日號三十錢(東京市神田區旭町一大日社發行)

●新使命 七月號三十錢(東京市芝區白金三光町三〇八 其の社發行)

●護宗時報 六月號五十錢(東京丸ノ内赤坂一ノ二日露協會發行)

●服裝雜貨時報 七月號二十錢(東京市日本橋區室町三ノ十二其の社發行)

●郷土風景 七月號旅行圖鑑、四十錢(東京府下大森不入斗一四九〇其の社發行)

●女性の時代 七月號女性解放號十錢(東京市牛込區原町三ノ一一其の社發行)

●更生 七月號十五錢(廣島縣糸崎町日本赤十字社廣島支部糸崎療養所內その社發行)

●軍事と技術 六卷七號二十錢(東京市麴町區上六番町十七その社發行)

●智榮 三十五錢(京城府初音町一丁目朝鮮民衆社發行)

●若朝鮮 七月五日號十錢(京城太平通一の五その社發行)

今日の新刊
(警務局圖書課調)

邦文部 平北警察協會月報(第十四號)林一雄▲朝鮮之工業(第六號)竹下靖二▲京城のラヂオ(第二四號)近藤喜太郎▲大地(六月創刊號)▲分會報(創刊號)谷口金柱煥▲青年時友(七月號)福永八甚▲晴國(六月號)▲何刊金融組合ニュース(第二號)小口弘▲弘法(第八號)二村政了▲朝鮮無盡協會々報(第五號)尾崎辰太郎▲全北自動車業協會々報(七月號)大下四郎▲中央產業時報(第一卷第四號)中野秀一▲黎明(七月號)古德登▲其他六

鮮文部 全南樂(第二號)▲慶州李氏世譜文獻公派譜(卷二)李華榮▲桂友(第十二號)崔錫淳▲女性朝鮮(八月號)金熙哲▲全南評論(第三號)文泰坤▲釜山時報(第八十號)田原太郎▲朝北日報(第六三號)木下喜太郎▲コロンビア朝鮮レコード(八月新譜)デイー・ジエー・ハンドフオード

命の最高峰(177)
平山蘆江 作
布施春長 畫

『何ぞといふと、二言目には金だ』

白崎は苦笑ひをしてゐた。

『無論、地獄の沙汰も金次第といふ奴でね』

『中村町がいくら强くても、皆があの君僞の味方をしやしまい』

『いや、あの一部は駄目です。うかくとび込めるものぢやありませんよ』

『計略といふのが、何かあるか』

『柔よく剛を制すといふから、まづ、泣き落しでゆくんですな』

『けけは、君たちの泣き落しならば鬼の目に涙といふわけだ。さぞあはれを催させる事だらう』

『ひやかしちやいけねえ。どうです、白崎さん、百兩で請負としようか』

谷川は本音を吹いた。

『とんでもない。あんな女に百兩もつかつてたまるものか』

『へん、やせ我慢を云ふたつてダメです。御自分ぢや判るまいが、傍目で見てると、隨分見ぐるしいくらゐですよ。第一、小町風の目の一寸なんざ、執面を極めてますからね。はゝは』

『五十圓なら、出しても好い』

『緣日の植木ぢやあるまいし、云ひ値を半分に値切るやつがあるものか。第一考へて御覽なさい、白崎さんの手から出るのは百兩にしても、私たちに、正味入るのは、三分の一が關の山ですぜ。あとは皆、散り錢だ』

『はゝは、それこそ大笑ひだ。カフエへ行つて、女給にだつて一錢のチップも置かない事を自慢にしてゐる君たちが、何で、そんなに散錢を出すものか』

『何とでもお云ひなさい、無理に危險なところへ、とび込みたいんぢやありません。ぢやいづれ又、さよなら』

谷川が强氣に出ると、白崎は急に弱くなる。

『まア、待つてくれ、折角、やりかけて、こゝで手を引かせるのはお互に氣もちがわるい。もう十圓奮發しよう』

『ダメです。はじめから掛値がねんですから、負けるいけれがないんです』

『おや、更に十圓、合はせて七十圓としたら』

『兎に角、さよなら』

うしろもふりむかなかつた。

到頭、百圓の金の約束が出來て、半分は即金、半分は成功報酬ときまつた。

『けふ一日が下しらべ、明日はすぐに計略の實行にかゝつて、明晩か、遲くとも、明後日の晩は、鼠沙子をこゝへ連れ出して見せます』

谷川がさう云ふと、白崎は、

『君、すまないが、ついでにもう一つ頼まれてくれんか』といふ。

『何です』

『手紙を一本書いてある。これを出がけに瀬川の家へ投げ込んで行つてくれたまへ』

『御用はそれだけですか』

『うん、手紙のつかひぐらゐ、でも好いやうなものだが、少し都合があるんだ。ついでに種明しをしよう。その手紙には、鼠沙子を山路がつれ出してゐる事に書いてある。それを偶然發見したから、僕が助け出す工夫をしてゐる。助ける事が出來たら、すぐに知らせるからと書いてあるんだ。君もそのつもりでゐてくれたまへ』

『判りました。第二段の伏線ですね』

『判るか』

『判りますとも、いよく女を手に入れてから、御自分の手で預かつてやらうと云ふ伏線でせう』

『はゝ、まア、その邊かも知れないな』

『では行つて來ます』

谷川が行つて了ふと、白崎はテリアを抱き上げた。フォックステリアが彼の足許をぐるくまはりした。セッター、ポインター、ボルゾイの上へ上つて來る。犬の中の監視でもあるやうに彼はジャックパイプをくはへて、肱かけ椅子に、どつかり腰を下して、

『お前たちの爲めに、尤も好いてと云つた。

『ダムが來るぞ。うれしいかく』

映畫演藝

荻原花子さん

新興キネマの呼物で目下上映中の天華秀劇團の花形に荻原花子さんと云ふいとも可憐な十六歳の少女が居る、その今日迄の過程を聞く人は多いが何にも云けない『わたし知らないワ』と胡蝶のやうに飛んで逃げる……テ、その輕快な舞踊には若人注目の的となつてゐる(寫眞は花子さん)

◇これも賣られて行く女お久に扮する井上久榮、江戸ッ子がポンくと言つてゐるのを聞き『ずかん前、東の奴つて皆自慢しやア』と言ふところ、テストするなかくうまいが、本撮影をやつて見ると駄目だ『どうしたね、さつきのやうに言へばいゝのだよ』井上監督が言へば『そうやかて、さつきみたいに言へへんもの』に監督考へて『ちやもう一度テスト』でやつて見るとなかくうまひ。實はこれがテストでなかつたと知つた久榮『先生、わてえ、いつもテストでやめておくれやす』は仲々虫がいい

讀者

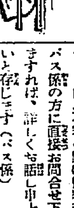

▲先日本紙六面宗教欄に齋藤赤吉氏に贈るの記事筆者へ本紙學藝部氣付御住所姓名御一報を乞ふ(係り)

▲埃の街龍山元町通りの昨今の狀況を見て下さい、半島一の文化の都京城府當局の御役人様方はどんなになさる御考へですか、殊に自働車やトラック等の通つた時の埃と來ては實に何とも云ひ様の無い腹立たしさを感じます、電車や撒水人夫の撒く水は街の狀態で、てんで問題になりません、撒水をせめてあの通りを走るトラックや自働車を一輛として撒水をせしめては如何です、もし貴方等に公衆道德が有つたら事實元町通りは朝から晩までに埃の被るのが一分位けあるでせう、元町通りの住民は毎日あの埃をすひつゝ生活と戰つて居ります、あそこを通るトラックや自働車組合、府當局や警察なりが何とか善處して下さい(代表)

▲大學病院關係者にお答へ致します、從來府バスの大學廻り東小門行けは登校退校時間前後一時間だけで、その時間內は黄金町經由の分けすべて大學を廻つております、時間を過ぎた時、お休みの時は廻りません、何ご不便の點は御容赦なくバス係の方に直接お問合せ下さいますれば、詳しくお話し申上げたいと存じます(バス係)

滿洲國を「統一する配給の道
滿洲映畫配給公司生る
日滿連絡配給網確立

根岸耕一氏の滿洲國々營映畫の製作は其後着々準備進み寬城子スタヂオも殆んど完成したのでいよく八月上旬より撮影開始の豫定であるが、それに先立ち今回根岸氏を始め日滿有志により大連に滿洲映畫配給公司が生れたこれは新興滿洲國の娛樂施設向上の第一歩として先づ映畫配給の合理化をはかる目的で生れたもので東京、奉天、新京、ハルビンに各支社を置き新國家の宣傳映畫はもとより松竹、日活その他の內外各社優秀映畫の滿洲配給を獨占せんとするもので同公司と配給契約を結べる日支兩館の數は既に夥しい數に上つてゐると言ふ、因みに本公司の設立は滿洲國に於ける映畫配給に統一を與へ邦畫の新國家進出の點より見ても頗る有意義且有望なる事業として各方面よりの期待頗るなるものがある

トピック

中央館では廿五日から三日間中野英治、高津慶子主演『不如歸』パ社ジャッキー・クーパー、ミッチー・グリーン主演『スキピム』二本で十錢均一の短期興行

◇

大正館でも廿五日から岩田、築波主演『綠の朝』それに松竹新派附

將棋新手合(二)
於東京市日本橋區蠣殻町二ノ二 滿邑木將棋所

平手
先手 ▲六段 飯塚勘一郎(東京)
後手 △六段 石原 勇吉(千葉)

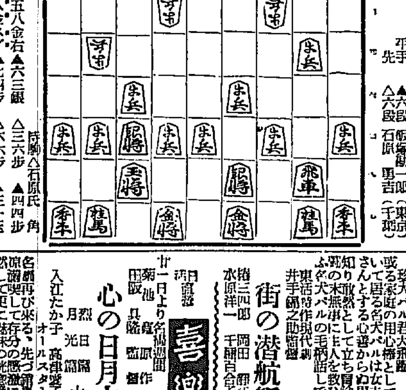

(圖は六四歩迄の局面)

持駒△石原氏 角

▲五二金 △五八金右 ▲六三銀 △三六歩 ▲四四歩 △四七銀
▲五四銀 △六八金スグ ▲七四歩 △六六歩 ▲三一玉 △五六銀
▲一四歩 △三七桂 ▲二二玉 △二六飛 ▲九四歩 △一六歩
▲四三銀(以下次號) △九六歩

滿邑木七段評 (先手方)五六銀と上つて、攻防に備へるのは妥當の指し方である

(後手方) 五四銀と上り、敵銀と對抗するのは定法である

(先手方) 六八金スグと指すのは、手詰り模樣となるから面白くない、茲は六六歩と突き、次に玉將を八八へ構へるのが順當である

(後手方) 一四歩と突くのは、敵の悪手を狙つて持久戰にする方針であるが、茲は九四歩と應ずるが定法である

(先手方) 二六飛上りは、此の戰法に於いては面白くない茲は四八飛と廻り次に二六角と上つて四筋から强襲する筋を狙ふべきである

(後手方) 四三銀引きは、所謂窮ひの陣であつて慣用手段となつてゐる

二十六日(火曜日) ラヂオ

午前六時〇分 ラヂオ體操
同一〇時〇分 氣象概況 各地天氣豫報 仁川觀測所發表
同一〇時四五分 料理獻立 日用品値段 鮮魚卸相場
同一一時五九分 正午の時報 ニュース 京城府廳・水產市場發表
午後〇時五〇分 運動競技 全國中等學校野球朝鮮中央豫選準決勝試合狀況(京城グラウンドより中繼)
同四時〇分 ニュース 公示事項 引續き 運動競技 同野球第二次試合狀況(京城グラウンドより中繼)
同六時〇分 子供の時間(但し運動競技延長の場合)
同六時三〇分 ラヂオ學校 歷史講話(一)保元の亂 京城中學校 藤澤 君衛
同七時〇分 ニュース 公示事項 職業紹介事項 プログラム發表
同七時三〇分 講演 滿洲社會の現狀 文學博士 稻葉 君山

義太夫さわり夕(B)

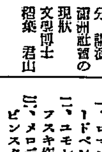

同八時〇分
一、增補生寫朝顔日記 宿屋の段 淨瑠璃 豐竹 團司 三味線 豐澤 小住 箏 豐澤 市松
二、繪本太功記 尼ヶ崎の段 淨瑠璃 豐不昇之助 三味線 豐澤 源春
三、傾城戀飛脚 新口村の段 淨瑠璃 竹本 三蝶 三味線 豐澤 仙平
四、攝州合邦辻 合邦内の段 淨瑠璃 竹本 旭攝 三味線 豐澤長之助
同九時三〇分 時報(A)
同九時三一分 滿洲より 氣象概況 各地天氣豫報 仁川觀測所發表
同 ヴアイオリン獨奏
一、ロマンス作品五十番……ベートーベン作曲
二、ユモレスク……チャイコフスキ作曲
三、メロデイ……リイン下……ルビンスタイン作曲
四、スペニッシュ セレナーデ……カルゼム作曲
五、アベマリヤ……シユベルト作曲
ピアノ伴奏 金 元 安 柄

明日の重なる番組

午前六時〇分 ラヂオ體操
午後〇時五〇分 中等學校野球朝鮮豫選試合狀況(京城グラウンドより)
同三時〇分 引き續き試合狀況
同六時〇分 子供の音樂 雙葉兒童音樂團
同七時三〇分 長唄名曲定期演奏(B)
同八時〇分 落語の夕(A)

演藝案内 東亞倶樂部

龍山劇場 〇八七 曾我廼家五郎劇 喜劇、劍劇、社會劇 劇界の人氣男 松島家時丸出演 本太夫 宮川桃太郎口演 ▲藝題は毎日替り▼ 連日好評を博して居る五十郎劇は今回節劇界の新進若手俳優松島家時丸外數名を迎へ嶄新なる藝題を選び上演して居る殊に子役尾上いちまの出演は兩親も驚くが如く大人氣である是非一夕の御觀覧を

大正館 松竹直營 櫻井町 七月二十五日より絶好納涼を番組 劍戟上りの興味と明快なる人情愛の展開に醉ひ給へ! 松竹キネマ蒲田超特作現代映畫 原作 脚色 監督 野村芳亭 撮影 小田濱太郎 岩田祐吉 築波雪子 主演映畫 綠の朝 新井淳 宮島健一 日守新一 男 鈴木歌子 川崎弘子 共演 蒲田獨得のカラーにとめる現代悲劇物語り純情にしてしかも燃ゆるゝ處き戀情の女を中心にして描かる原作者生京都大衆天下明朗の大衆映畫新派尾上菊五郎入社第一回出演 林長二郎、柳さく子の二大巨頭の特別出演 松竹キネマ京都下加茂超特作時代映畫 サンデー毎日誌上所載小説獨占映畫化

馬頭の錢大會 原作長谷川伸氏 脚色監督 井上金太郎 キャメラ 杉山公平 前後篇全部上映 林長二郎 柳さく子 特別出演 上菜五郎 下加茂入社第一回主演 中村吉松 堀正夫 風間宗太 小泉嘉輔 浦波須磨子 大林梅子 河上君榮 中川芳江 共演

鳴戸秘帖 完結篇 第七八篇上映 吉川英治原作 城戸品郎監督 大每連載小說 廿六、七日二日間 連日連夜大人滿員 興味津々絶大の觀衆に堂々完結す 同船問屋四國屋の店より運ばれ死んだ二ヶの疑問のツヅラを中心に決死のお綱!阿波に歸るお米と蛇之丞と將之助!六部姿の常木鴻山等俠の頭に兵衛と番頭新吉それ等を乘せた船は晴雲低迷する鳴門の渦を越へいよく事件は鳴門の海へ運ばれて行くお阿波の國へ運ばれて行くお 連續映畫の最終篇!如何に完結するであらう?

用心棒手柄話 センチュリーコメデー作 珍犬パル君大飛躍 或る家庭の用心棒として忠實に働いて居る名犬パルは女主人を狙ふさんとする心算からぬ男の惡謀を知り敢然として立ち冒險にも大格鬪の末無事に主人を救ひ出すと云ふ名犬パルの手柄話しである! 珍騒動劇

街の潛航艇 東活時代現代劇 井手錦之助監督 梅三四郎 岡田 静江 水原洋一 千麗百合子 共演

喜樂館 廿一日より名畫週間 心の日月大會 菊池寛原作 田阪具隆監督 烈日篇 月光篇 十六卷 入江たか子 高津愛子 主演 オールスターキャスト 名畫再び來る、先づ御覧一夕の怡然して更に魅味の悦惚境に浸れ!其の興を味到せよ!

源氏小僧 千惠藏 主演 御存知 料金 二十錢

浪花館 京城明治町一 納涼演藝臨退興行 當る廿七日 桂家三八獨演會 本券番藝妓 新券番藝妓 出演 落語、手品、萬才、早口和々 補助 たぬき會一同

朝日座 本町五丁目 七月二十五日より 關西 女優大歌舞伎 實直 嵐 菊香 淺尾右朝次 中村小錦。嵐春之助 阪東秀香、中村鯉蝶 一第十一の替り一 前狂言 義經千本櫻 中狂言 老後 政岡 切狂言 梅川 忠兵衛 ◇義太夫と若手俳優を加へ益々上更らに花を添へる新興歌舞伎を御期待あれ ○○○開場午後六時 開幕午後六時四十分 御利金で御便利な回數觀劇券の御用命は 三三六八番へ 大衆的觀劇料 特等 金五十錢 一等 金三十錢 ◇府內花園町八三、木村魚店で特等、一等入場券御買求の方は切符毎に割安なる方法で御用命下さい

中央館 マキノ 新興キネマ 二十五日より三日間 見よ!此の大偉觀!東西代表的二大名劇の出現!夏季映畫戰に放つ大木砲打!優秀發聲映畫の封切と大好評『不如歸』の再映 納涼特別大衆デー階下十錢均一 新興キネマ一九三三年度超大作現代悲劇 明治文壇の巨星德富蘆花先生畢生の大作の映畫化 脚色 八尋不二 監督 木村惠吾 撮影 中山良夫 新釋不如歸 全十五卷 中野英治=武夫 高津慶子=浪子 松本泰輔・山路ふみ子・筑間寅… 外新興キネマ新鋭俳優總出動 明治文壇に百萬の讀者を泣かせた涙の名作不如歸が現代に於ける世相に如何に響くか、何時も變りなき、因習の家にある子女の涙多きことよ?再び此の機會なし是非一夕の御鑑賞を御すゝめ致します

パラマウント映畫會社超特作全發聲日本版映畫 スキーピイ パーシー・クロスビイ原作漫畫小說より ノーマン・タウログ氏監督作品 ジャッキー・クーパー君、ミッチー・グリーン嬢、ロバート・クーガン君、ジャッキー・サール君主演 可愛い子供達が無性に大人の世界に逸れます、お子供さんは勿論大人の方も忘れ思はず快哉を叫ぶ愉快な物語り夏の夜の一夕を御家族御揃ひで御出で下さい 『西部戰線異狀なし』愈々二十八日より大公開

京龍館 キネマ 廿五日、廿六日二日間 御入場料 大人廿錢 小學生十錢 押し寄する好評に燃え上る人氣!御入場料 大人廿錢 して行く!

鳴門秘帖 吉川英治原作 沼田紅綠監督 市川右太衛門 山本禮三郎 嵐寛壽郎 岩城秀鼓 玉木悦子 松浦築枝 主演 外オールスターキャスト 第三篇第四篇 蜂須賀家の秘密を探らんとして入り込んだ御庭番甲賀世阿彌は……天堂一角らのおめく獄入に森啓之丞そこに迫る江戸の劍士! 第四篇

ロストツエッペリン ティファニー社超弩級作 巨匠エドワードスピーガン氏が二百萬弗の巨費と一年有餘の時日を傾注しても世に送る大作品 巨艦ツェッペリンの冒險!探險の南極の大空に漂る大險!氷山と衝突!探險船の運命は如何に!